Redacción y Administración: AVENIDA DE MAYO 769 (Porte pago) — Buenos Aires, martes 27 de mayo de 1924

Todas las cartas destinadas a la Redacción deben ser dirigidas al director.

Como el diario no puede responsabilizarse por los manuscritos que se le envíen, ruega a los autores guarden copia de ellos.

Dirección Telegráfica: EPOCA, Buenos Aires.

Teléfonos: U. T. Administración 7370, Avenida; Administrador, 7373 id.; Director, 7375 id.; Redacción, 7372 id.; Publicidad, 7371 id.; Expedición, 7374 id.; con 20 aparatos internos.

Cooperativa: 3937, Central.

La Epoca

PRECIOS DE SUBSCRIPCION

CAPITAL

$ m/n. Por mes 2.50. $ m/n. Trimestre 7.50. $ m/n. Semestre 15. $ m/n. Año 28

INTERIOR

$ m/n. Trimestre 7.50. $ m/n. Semestre 15. $ m/n. Año 28

EXTERIOR

$ oro Por mes 2.50. $ oro Trimestre 7.50. $ oro Semestre 15. $ oro Año 28

Número del día, 0.10. — Número atrasado (dentro de los 30 días), 0.20. Pasado el mes $ 0.50 el ejemplar.

PRIMERA EDICION

27 DE MAYO DE 1924

Contubernio y acuerdo

Decididamente "La Nación" no comulga con la palabra contubernio. Se le adhiere al paladar como una oblea pegadiza y ahí queda, sin que pueda ser deglutida. Desde hace unos días tal aversión ha adquirido caracteres particularmente agudos, trasuntos en agresivos editoriales y ásperos sueltos que no dejan nunca de comentar diariamente el malaventurado vocablo. Hoy mismo el pulpo máximo emplaza en batería toda su primera columna contra el objeto de sus antipatías. Se trata de un ataque imprevisto, por cuanto era lógico suponerlo mecido por las ensoñaciones bélico-estética que en su fantasía despertaron los nuevos uniformes del ejército. Pero no hay que sorprenderse. "La Nación" es así. Húmeda todavía la pluma de la tinta utilizada para cantar las bellezas de las cívicas festividades, la moja nuevamente en el tintero para despotricar contra el radicalismo y el vicepresidente, culpable el primero de haber puesto en circulación, responsable el último de haber pronunciado desde su alto cargo la palabra que ofende los oídos y ataca la sensibilidad del viejo y pecador pulpo periodístico.

Por lo demás, la fobia de "La Nación" se explica. Como todos sus sentimientos — por sus propios antecedentes políticos. La palabra odiada recuerda al diario mitrista un negro borrón en la vida pública de su "genius loci", de su marabut familiar. Como que el contubernio no es, en sustancia, sino una modalidad del acuerdo, del famoso acuerdo, del celebérrimo acuerdo, acto de traición a las aspiraciones populares, consumado por el general Mitre en circunstancias memorables para la vida institucional de la República. ¡Amargas memorias guarda "La Nación" del acuerdo! Como que ese renunciamiento político derribó la popularidad del general Mitre, exhibiendo la deleznable fragilidad del barro cocido que servía de pedestal al endiosado personaje. ¡Días obscuros aquellos del acuerdo! Las muchedumbres en constante guardia frente a "La Nación" para hacer presente su disgusto y su desprecio con las silbatinas que azotaban con su estridencia los balcones del ya derribado ídolo popular. Un prestigio que se disolvía como el hielo bajo los rayos del sol. El acordeón erigido a la categoría de símbolo burlesco de un pacto político abominable; el chambergo histórico chafado como una piltrafa de prendería; la flauta del cantar afónico modulando solitariamente la nenia de su desencanto; la camarilla de próceres empalidecida e inquieta en torno al ara veneranda y sintiendo entrar en su pecho la insinuación ponzoñosa de la duda. Y por fin, el ostracismo, el ostracismo en la misma ciudad que le perdonó Cepeda, que fingió creer en Pavón y que tuvo la abnegación de no exigirle cuentas de los millares de hijos suyos caídos en la sangrienta y malaventurada guerra del Paraguay. El acuerdo abrió la tumba política del general Mitre. Desde entonces fué un hombre muerto para el pueblo de la Nación y su tardío jubileo fué una pomposa inhumación de una figura enterrada por sus propios errores, flaquezas e inconsecuencias.

¿Cómo no va a execrar "La Nación" a la palabra contubernio, que evoca constantemente en ella las melancólicas y sombrías jornadas del acuerdo? Porque el contubernio de hoy reproduce, por idénticos procedimientos, la traición cometida por el acuerdo de ayer. Siempre se trata de transacciones encaminadas a detener el perfeccionamiento de las costumbres democráticas argentinas; siempre estamos en presencia de pactos signados para contrariar las aspiraciones y designios del pueblo; siempre asistimos a la consumación de condenables trapisondas que tratan de concertar fuerzas para acomodar la vida política del país a las conveniencias de las personas e intereses de los círculos que aparecen figurando en el primer plano del escenario.

Palabra disonante, vocablo ofensivo para las pulquérrimas orejas de "La Nación", el contubernio, empero, designa con ruda franqueza lo que realmente acontece en los tortuosos pasillos del Senado de la Nación. Por eso repercute sonoramente en el ámbito popular. Por eso el pueblo la acoge como la clave y explicación de la crisis política porque pasamos y que la salud cívica del país ha de superar.

Al llevar la proscripta palabra del pueblo al elevado sitial que el pueblo le confirió al vicepresidente de la Nación ha entregado fiel y valerosamente un mensaje directamente recogido en el millar de bocas del alma popular.

Primera conferencia del doctor Carlos María Prando

AGASAJOS EN HONOR DEL DISTINGUIDO UNIVERSITARIO DEL URUGUAY

Se encuentra entre nosotros, en calidad de huésped distinguido, el conocido intelectual uruguayo doctor Carlos María Prando.

El visitante, hombre de reconocidos méritos y refinada cultura, es una de las figuras de más sólido prestigio en el país hermano.

Diputado uruguayo y profesor de sociología e historia en la Universidad de Montevideo, el doctor Prando, tanto en la cátedra como en la banca ha logrado revelarse por sus dotes de inteligencia y brillantes condiciones de orador.

Accediendo a una invitación que oportunamente le hiciera el rector de la Universidad de esta capital profesor doctor José Arce, nuestro huésped inaugurará el ciclo de conferencias culturales que tiene el propósito de dictar, hoy a las 18 horas en el local del Colegio Nacional de Buenos Aires, y bajo el auspicio de la Universidad.

El destacado catedrático, versará, en la conferencia de hoy, sobre el tema "El factor social de la educación" el que está ligado, según ha adelantado el visitante, a los temas que desde hace tres años viene desarrollando durante sus clases de sociología.

Para este acto han sido invitados los Decanos, Consejeros y Profesores de las Facultades y numerosas autoridades, como también conocidas personas de nuestro mundo social, político e intelectual.

[...] Rector de la Universidad de Buenos Aires, doctor José Arce, ofreció un almuerzo en el Salón Blanco del Jockey Club, al que asistieron el ministro del Urguay, doctor Daniel Muñoz, los señores Ricardo Rojas, Mauricio Nirenstein, Ricardo Levene, B. Ventura Pessolano y Martín Noel.

Por la mañana, el distinguido viajero, visitó el Instituto de Clínica Quirúrgica y por la tarde fué presentado por el doctor Arce al presidente de la Cámara de Diputados y algunos colegas argentinos, con quienes departió durante más de una hora.

El doctor Prando se trasladó más tarde al local de la Universidad donde fué atendido por el Rector y varios miembros del Consejo Superior.

Servicio telegráfico especial para LA EPOCA de la United Press y de nuestros corresponsales

Fué ofrecida al Rey Alfonso la presidencia honoraria de la Juventud Católica Hispano-Americana

La presidencia de la juventud católica hispano-americana

MADRID, 27 (United). — El diplomático argentino, señor García Mansilla y otras personalidades expresaron al general Primo de Rivera los deseos de la Juventud Católica Hispano-Americana de que el rey acepte la presidencia honoraria de la institución.

La renuncia del gabinete alemán

BERLIN, mayo 27 (Especial). — Según las apariencias, el gabinete presentó su renuncia como una mera fórmula, para volver después, en caso de que Hergt no logre organizar uno nuevo.

BERLIN, mayo 27 (Especial). — los representantes de los partidos intermedios una adhesión modificada al plan de los peritos, pero bajo la condición de que von Tirpitz sea aceptado como canciller y que los nacionalistas estén representados en el gabinete en proporción a la fuerza electoral del partido.

Los representantes de los partidos intermedios celebraron una reunión, en la que se resolvió "ignorar" esa proposición. A raíz de esto, el gabinete se reunió esta noche, a las 21, para considerar la renuncia, abriendo de este modo el camino al restablecimiento de un gabinete intermedio.

Poco antes se había hablado bastante de la posibilidad de que el señor Stegerwald ocupase el cargo de canciller con el señor Scholz, dirigente del Partido Popular, en el Ministerio de Relaciones Exteriores. Esto se considera muy improbable.

Desaparición misteriosa de tres niñas

MADRID, 27 (United). — Continúa apasionando la desaparición de las tres niñas de la calle Hilarión Eslava. Se han efectuado varias detenciones y se está buscando a un sacerdote que pocos días antes estuvo conversando con las niñas.

Detención de sindicalistas peligrosos

MADRID, 27 (United). — Fueron detenidos tres sindicalistas que repar-[...]

El inventor de los rayos diabólicos descontento con las ofertas del gobierno británico

LONDRES, 27 (United).—El inventor del "rayo diabólico", señor Matthews se muestra decontento con el bajo precio que le ofrece el gobierno, así como también por el excepticismo denotado.

Anunció que a medio día saldría en aeroplano para Francia.

Dijo Matthews que el gobierno británico sólo le ofrecía un millar de libras esterlinas a condición de que realizara pruebas más concluyentes a continuarse por quince días y que también le pedía suspendiera todas las demás negociaciones pendientes. Matthews se rehusó terminantemente a aceptar tales condiciones

Entiéndese, mientras tanto, que el ministerio de aviación ha estado haciendo independientemente varios experimento con su propio rayo de la muerte, habiendo logrado algún progreso.

Exposición de los restos de Lenín

MOSCU, mayo 27 (Especial). — Los restos de Lenín, que estaban hasta hoy expuestos al público, fueron retirados a fin de que una comisión de peritos los examine e informe sobre si están o no bien embalsamados a fin de continuar expuestos, pues no cesa la enorme afluencia de peregrinos de todas partes de Rusia y de otros países.

El campeonato de esgrima en la Unión

NUEVA YORK, mayo 27 (Especial). — Mr. Hanry Breckeridge, resultó vencedor en el torneo realizado hoy para el campeonato nacional de los Estados Unidos, de esgrima al aire libre.

El torneo duró nueve horas, e intervinieron cuarenta y tres competidores.

Un permiso de boxeo que será denegado

NUEVA YORK, 27 (United).—La comisión atlética del Estado es posible pueda negar permiso de boxeo para la realización de la pelea Mickey Walker desde que éste no ha aceptado todavía el desafío hecho por Dave Sade dentro del plazo, límite fijado por la comisión.

Los reyes de Italia en Londres

LONDRES, 27 (United).—Los soberanos italianos depositaron una corona de flores en la tumba del soldado desconocido en Westminter Abbey y en el Cenotafio. Ambas coronas son de rosas y hojas de laurel atadas con una cint aazul ornada con la corona de Italia.

Luego, regresaron al Buckingham Palace, donde el rey Víctor Manuel recibió al Cuerpo Diplomático.

La futura actuación de Dundee es comentada

NUEVA YORK, 27 (United).—Aun cuando algunos redactores deportivos aseguran que Dundee será derrotado y posiblemente puesto knockout por su adversario, no faltan apuestas en su favo en la proporción de 1 contra 2.

Entrenamiento de Vicentini y Romero

SUMIT, New Jersey, 27 (United). —Vicentini ha completado su entrenamiento, haciendo 4 rounds de sparring y 8 de bag-unching. Se halla en muy buena forma y su peso es de 134 libras. Romero está entrenándose ligeramente todos los días.

Tunney y la defensa de su título

NUEVA YORK, 27 (United).—Gene Tunney defenderá el título lightheavyweight contra Tommy Loughran en un match a realizarse en Brooklyn el 24 de junio. Su peso es de 175 libras y se ha anunciado que continuará entrenándose como preparación anticipada para su encuentro con Carpentier.

Paddock está imposibilitado para actuar en los juegos olímpicos

LOS ANGELES, 27 (United) — Chales Paddock manifestó que no participaría en los juegos olímpicos, a menos que su condición mejorara.

Carpentier ha terminado su preparación

MICIGAN, 27 (United). — Carpentier ha terminado su entrenamiento y su entrenador le ha ordenado descanso, exceción hecha de algún trabajo liviano.

Gibbons hizo seis rounds con un lightweight.

Predicciones sobre el encuentro de los footballers uruguayos con los americanos

PARIS, 27 (United). — Es mucho lo que se habla acerca del resultado del encuentro footballístico el jueves entre uruguayos y estadounidenses. Los entendidos consideran a los estadounidenses como más atléticos, diciendo que los uruguayos son más científicos en sus ataques y se hallan más espléndidamente preparados para el ataque. "Le Petit Journal" dice que los uruguayos jugaron con los yugoeslavos como con un gato con un ratón y agrega que el partido de ayer clasifica al Uruguay como una nación que tiene razonables esperanzas de triunfar.

Se ha solicitado el cierre del Hendersons Nostrand Athletic

NUEVA YORK, 27 (United).—Varios propietarios, ente ellos los de una iglesia católica han solicitado el cierre del Hendersons Nostrand Athletic Club Bowl de Brooklyn, alegando que entraña una incomodidad pública; por tal pedido y ante la insistencia con que ha sido formulado se cree que el encuentro Villa-Ash por el compeonato flyweight pueda ser postergado.

Desde que la arena de Queenbogo se halla condenada por temor a un incendio, la cancelación del Hendersons Bowl deja a Nueva York solo con una cancha abierta, es decir el Velodrome de Rickard.

Concertóse el encuentro entre los boxeadores Scaglia y Barbaresi

RIO JANEIRO, 27 (United). — Scaglia y Barbaresi firmaron contrato para medirse en un match que se realizará el 7 de junio. Este encuentro ha despertado vivo interés en los círculos deportistas.

Los campeones sudamericanos considerados como favoritos

PARIS, 27 (United). — Los redactores deportivos aplauden con entusiasmo la actuación de los footballers uruguayos, quienes son considerados en la actualidad como favoritos, aun cuando previamente eran tenidos por "outsiders".

Acentos y rebuznos

[...] largas y eruditas disensiones. Existen, indudablemente, son indispensables y son buenos. Son indispensables y buenos cuando tienen intérpretes felices, fieles, capaces de encarnarlo. Y es a sus encarnaciones, que siguen las masas populares, respondiendo a la fuerza condensadora que los anima.

Ahora, los principios son inútiles y fracasan cuando el charlatanismo opera en su nombre. Quien los encarna fielmente aleja el espíritu rebañego y crea las colectividades dinámicas accionando en una orientación de órbita amplísima. Quien pretende encarnarlos sin haber demostrado las cualidades substantivas para ello, los confunde. Esa es la diferencia que existe entre el intérprete nato del principismo y el pretendido intérprete. La misma diferencia, cabalmente, que hay entre el acento que conmueve y el rebuzno que asusta.

Esto lo saben los pueblos: lo han aprendido en las duras experiencias de sus jornadas, de modo inolvidable y por eso no se equivocan jamás en la elección. De ahí, que dentro de su fiera independencia moral, estén convencidos de la vitalidad de los grandes hombres según el amplio miraje de Emerson y hasta de la necesidad piadosa de sus antítesis: los pigmeos. Estos pasan y aquéllos quedan. Los últimos mueren; los primeros se sobreviven y el pueblo, aun cuando nada supiera, sabría siempre que es eterno y estará siempre con quien tenga en su palabra, en su actitud, en sus obras algo de eternidad.

Por la justicia inmanente

El espíritu reaccionario de que está imbuído el Senado ha tenido la virtud de envalentonar a la prensa erigida en sus tentáculos del "régimen". El pulpo secundario dedica hoy la venerable columna del editorial histórico a dilucidar el caso del diploma cordobés. Le sabe a cosa raramente incomprensible que no se haya dado entrada aún al representante legítimo de la situación usurpadora. Casi le parece mentira que, un año atrás, la Alta Cámara resolviera postergar el asunto hasta después de pronunciarse sobre el proyecto pendiente de intervención a la Provincia. Otro tanto ha venido ocurriendo estos días con el pulpo máximo, la más genuína expresión de las corrientes reaccionarias que tratan de oponerse al soplo vivificante de la época. Hallaron ambos una tendencia retrógrada en el Senado y están ahora a su servicio con el ahinco de los dispersos que pujan por concentar las moribundas energías.

Apenas nos resulta necesario observar que el País nos teme a ese impulso claudicante. Será cualquiera la suerte que le esté deparada al diploma en cuestión, pero la vuelta del "régimen" no pasará de una tentativa frustrada, así se repita ella tantas veces cuantas se decidan a intentarlo, por aberración empecinada, los corifeos del Pasado ante la complacencia denigrante de quienes están a punto de perder la noción de su investidura y la filiación inconfundible de su origen.

Pero es que no podemos aceptar la realidad del hecho que se da como seguro. Existe una comisión que ha dictaminado en favor de la credencial espuria, más no se sigue de ahí que el dictámen haya de convertirse en resolución definitiva del Cuerpo. Los miembros de éste que se dejan cortejar por la minoría del "régimen" y cuya culpa consiste, ahora, en haberlo permitido, meditarán mucho antes de consumar la traición política que se insiste en atribuírlas. Por ínfimo que sea su respeto a la representación ejercida, la autenticidad de ésta impone por sí misma y, en cierto modo, vela por su propia majestad con independencia del mayor o menor celo de que por ella se haga mérito. A vencer estos escrúpulos postreros se aplican hoy los dos pulpos de la prensa y cuentan con su influjo irresistible al redoblar el onmioso empeño. La democracia argentina, empero, puede más que las sugestiones protervas del caos espiritual que hace presa de unos cuantos.

Cumple tener fe en la obra de la justicia inmanente cuando se trata de salvar principios.

El doctor Elpidio González

[...] Elpidio González que se ha mantenido en cama por una dolencia pasajera, ha entrado a una franca mejoría.

Muchas personas han hecho llegar hasta el distinguido paciente sus expresiones y votos por el restablecimiento de su salud que como lo decimos se ha operado ya, felizmente.

Adulonería desgraciada

Tal es la calificación que merece el suelto dedicado hoy por "La Nación" al ejército y a su dirección, atribuyendo las simpatías y aplausos con que fueran recibidas sus unidades en la formación última, al cambio de uniforme.

Poco han de agradecerle al pulpo máximo, la brillante oficialidad de las fuerzas armadas de la República y los conscriptos bajo sus banderas, el elogio que tiene por causa su vestimenta.

No su tradición heróica, ni la gloria conquistada por sus armas, ni su disciplina, ni su preparación, ni el amor acendrado por la patria hasta el sacrificio, que es todo lo que simboliza el ejército y la armada, nada de eso, pudo conmover el corazón del pueblo al paso de la juventud armada, sino el uniforme, como si se tratara de modelos de modistos que desfilan para satisfacer el ojo del espectador y tentado a su adquisición.

Desgraciada adulonería la del pulpo máximo, que lo lleva hasta afirmar que recién hay ejército!

¡Cuestión de sastrería! "La Nación" sabrá lo que hace y lo que representa.

Las letras de tesorería mendocinas y su depreciación

PREVISIONES QUE TOMA EL COMERCIO Y PERJUICIOS PARA EL CONSUMIDOR

MENDOZA, Mayo 27. — Las letras de tesorería han llegado a una depreciación fabulosa. Actualmente tienen un quebranto del diez por ciento. Debido a ello, el comercio ha resuelto que desde el primero del mes entrante, las mercaderías que se paguen en moneda nacional tendrán un precio, en letras de tesorería otro. En esta última moneda, se pagarán las mercaderías según como esté el cambio del día.

Esto redunda en perjuicio directo del consumidor.

Los rayos diabólicos

PARIS, 27 (United) — expertos americanos, japoneses, italianos y de varios países sudamericanos están haciendo estudios sobre el desarrollo de los "rayos diabólicos".

Parece que el sabio inglés Grindell Mathenos ha conseguido hacer estallar pólvora a 20 metros de distancia, neutralizar un magneto y matar un ratón mediante un rayo térmico.

El calor, que podemos reflejar como si fuera luz, es una forma de la energía radiante y no va sola.

1o. — Los rayos positivos se revelan bajo dos formas: los rayos alfa del radio y los rayos canal de los tubos de Crookes.

2o. — Los rayos negativos que se presentan ya sea como rayos beta del radio o como rayos catódicos del tubo de Crookes.

3o. — Los rayos electromagnéticos que se extienden por toda una gama de longitudes, rayos gama del radio, rayos X, rayos ultravioletas, rayos luminosos, rayos infrarrojos, calor radiante y ondas hertzianas.

El sabio inglés ha encontrado un cuarto tipo de radiación, o bien está trabajando con uno de los tres ya enumerados.

El primer tipo (rayos alfa), es inutilizable a una distancia mayor de 5 centímetros.

El segundo tipo rayo tiene un alcance un poco mayor. Puede atravesar un blindaje metálico, como el de un magneto.

En cuanto al último tipo (radiación eléctrica) ya era conocido por Arquimedes que mediante sus espejos ardientes incendió las naves enemigas.

En el último salón de T. S. H. de París, el señor Mesny encendía a distancia una lámpara eléctrica mediante ondas de 80 centímetros de longitud.

No sería extraño que el sistema nervioso de una rata, formando una antena en resonancia, pudiera recibir, por medio de esas radiaciones un choque de inducción instantáneo y mortal.

Caja de Ahorros de la Provincia de Bs. Aires

CON 25.000 $
6618
Con 5.000 $
18860
Con 2.000 $
12644

Con numerosos pasajeros a su bordo, zarpó esta mañana el "Giulio Cesare"

Viajan en la nave el gerente del Banco Español, el presidente de los Molinos Harineros Señor Minetti y otras personalidades

Después de una permanencia en nuestro puerto de casi 15 días, zarpó esta mañana con destino a Génova y escalas, el lujoso y cómodo transatlántico "Giulio Cesare".

La nave, que levó anclas poco después de las 11 horas, conduce a su bordo a un numeroso pasaje de cámara y de tercera.

Entre los primeros viajan los señores José López Rosende, gerente del Banco Español del Río de la Plata y el señor Domingo Minetti, presidente

Vista parcial del público y pasajeros del "Giulio Cesare", momentos antes de la partida. — Arriba: Don Domingo Minetti, presidente de los Molinos Harineros del Río de la Plata. — Abajo: el señor José López Rosende, gerente del Banco Español del Río de la Plata.

de la Sociedad de Molineros del Río de la Plata.

Con D. José López Rosende—

Momentos antes de partir el "Giulio Cesare" nos entrevistamos con el señor José López Rosende, quien como dijimos más arriba desempeña la gerencia del Banco Español del Río de la Plata.

Son bien conocidas, en los círculos financieros, las circunstancias en las cuales se produjo el nombramiento del señor Rosende para desempeñar ese difícil cargo; y son también del dominio público el alto grado de intensidad y de patriotismo que puso en sus actividades para hacer renacer la tranquilidad y el optimismo entre los contribuyentes del Banco Español del Río de la Plata.

Nos informó el señor Rosende que su viaje tiene por objeto la visita e inspección de las sucursales que el Banco posee en las diversas capitales de los países de Europa.

Esta jira comenzará por Madrid para luego visitar París, Génova, Londres, etc. Un viaje, que en suma, durará tres meses al cabo de los cuales estará el viajero nuevamente entre nosotros.

Conversando en particular sobre la marcha de la institución, nos expresó el señor Rosende que no puede ser más auspiciosa y más sólida la situación del Banco.

—Pasados los momentos críticos del quebranto moral que todos conoce—dice nuestro interlocutor—el Banco ha reiniciado su marcha financiera sin tropiezos y sin inconvenientes. Para ello ha sido un factor decisivo la profunda simpatía y el gran arraigo que tiene la institución en el pueblo y círculos financieros de la Argentina.

Entiendo que resultó también muy saludable el plan de economías y de depuramiento administrativo, impuesto impuesto por el nuevo Directorio. En cumplimiento del mismo realizo este viaje al viejo mundo. Después de desearle un feliz viaje nos despedimos del distinguido viajero.

Conversando con el presidente de los Molinos Harineros—

El señor Domingo Minetti, presidente de los Molinos Harineros del Río de la Plata es un caballero vastamente conocido en los círculos comerciales de nuestro país. Hombre de trabajo, en la acepción más acabada del término, dirige personalmente los numerosos establecimientos que llevan su firma, con la capacidad e inteligencia que todos le reconocen.

Va a Europa en viaje de descanso. Nos dice que éste se lo tiene bien ganado, después de la formidable batalla que debió sostener frente a la crisis general que, sinó quebrantó su temperamento ni sus sólidos intereses, lo obligó a duplicar su vigilancia y su trabajo, en la dirección de los establecimientos molineros.

La situación — continúa diciendo — está ahora estabilizada y se nota una saludable tendencia a mejorar.

El señor Domingo Minetti, que viaja en compañía de su señora esposa e hija, estará de regreso a fines del año en curso.

Los pasajeros que viajan en el "Giulio Césare"—

La lista de pasajeros que viaja en el "Giulio Césare" es la siguiente:

José López Rosende, V. de López Rosende, Blanca López Rosende, Sarita López Resende, Francisco Garovaglio, Bartolomé E. Spinetto, Aurelio Spinetto, Rodolfo Spinetto, Osvaldo P. de Castro, Adrianne Larrain de Castro, Osvaldo de Castro, Alonso de Castro, Carmen Bravo, Alfredo M. Chopitea, Nélida P. de Chopitea, Manuel H. Chopitea, Rafael Chopitea, Alfredo Chopitea, Martín Chopitea, Román R. Bravo, Ernesto Bosch, Susana Bosch, Magdalena Bosch, Diego Bosch Alvear, Blas Testoni, María C. de Testoni, Doménico Minetti, Juana A. de Minetti, Domino Eduardo Minetti, Ramiro Donaden, Ester E. de Donaden, Leonor C. de Correa, Carmen Vázquez, Isabel P. de Chopitea, Juan Giol, Margarita de Giol, Juan Luis Novello, Ciara Guiuli de Guido, Rafael Diaspro, María T. Costa de Diaspro, Benito Tiscornia, María O. de Fillol, Leonor Fillol, Clarita F. Teresa M. de Tiscornia, Rodolfo Fillol, Claudio Fillol, Nelly Alter, Francisco Traverso, Marcela R. de Traverso, Sara Traverso, María L'Yeon Ithurria, Dolores Loza, Clementina Clauvelin, Héctor A. Peirano, Alessandro Voita, José Cousin, Augusto Boero, Juan G. Beltrán, Salvador Damiani, Pedro A. Benvenuto, Giuseppina A. Benvenuto, Arnaldo Luchinetti, Sara C. F. Luchinetti, Roberto Leys, Ferruccio Togneri, María M. de Togneri, Elsa Togneri, Umberto Gagliardi, Ernesto M. Vionnet, Feliciano García Sanz, Blanca C. de Gardella, Juan José Villatte, Delia Gardella de Villatte, Emilio Traverso, Isabel M. de Traverso, Carlos Lupotti, Héctor C. Keen, Ofelia Lanza de Keen, Carlos Keen, Juan Domingo Lanza, Teresa Passarelli de Lanza, Carmen Moreira, Ina Polacco, Agostino Lesca, Emma Médici de Lesca, María Emma Lesca, Laura Lesca, Victorio Putti, Angel Cassanello, Leon Lublin, Cav. Giuseppe Daneo, María F. de Daneo, José Daneo, Luis Daneo, Lucía de Abate, María D. Farina, Juan C. Farina, Edmundo Crismoli, Angelina Graffigna de Luraschi, Nélida Luraschi, Francisco Luraschi, Guillermo Heinrich, Alice G. de Heinrich, Vittorio A. Costa, Sabina Z. de Costa, Josefa Zanotto, Mariana Corbo, Fedro Bresciano, Elvira M. de Bresciano, Aldo Bresciano, Ida Bresciano, Michele Porfirio, Elena P. de Porfirio, Lidia A. Porfirio, Perré A. Porfirio, Silvio Pellerano, Italia Gagliardi, Amelia Gagliardi, Pedro Lacavera, Luisa Magnanini Elia de Lacavera, Anita Valicelli, Umberto Giol, Nora G. de Giol, Giorgio Giol, Joaquina M. Rueda, Emilio G. Graffigna, María de Graffigna, Alessandro Mantone, Ricardo Texo, Luis Abrueida Mello, Rita Ribeiro de Mello, Alfonso Carluccio, Rosalía Carluccio, Camila Carluccio, María Carluccio, Carlos Carluccio, María Elena Méndez, Eva Marischal, Nicanor A. de Elía, Héctor de Elía, Susana Gómez Aguirre de Elía, Susana de Elía, Angel de Elía, Nicanor J. de Elía, Luisa Bonaccin, Domingo Bombal, Catalina H. de Bombal, Hugo Pititbon, Nina Spalloni de Jetitbon, Francisco Ruiz Manzano, Antonio Cirla, Leono Bigio, José Teran Herran, Sara Vila de Teran, Santila Teran Vila, Aracela Teran Vila, Amparo Gaillertelly, Carlos de Brun, Luis Fragno, Pía G. Peruzzi, Paula Peruzzi, Oscar W. Bernnert, Alfredo Boffil, Rita Boffil, Denise Shaw, Magdalena Allein, Antonio Barbieri, María L. Lanckowzick de Barbieri, María Alejandrina Barbieri, Girolamo Cogorno, Alfredo Vildósola Donoso, Carlota Vildósola Donoso, Julia Vildósola Donoso, Alberto Henchel Vildósola, Isabel Vildossola Donoso, Minervina Donoso de Ojeda, Alberto N. Peirano, Alicia F. de Peirano, Ofelia Peirano, Salvador Sommariva, Juan B. Ordoqui, Nélida Ordoqui, Eugenio Pagni, José Leon Rodeyro, Beatriz S. de Rodeyro, Jorge Leon Rodeyro, Roberto Capurro, Costante Fassardi, Emilio Gagliardi, Umberto Mauro, Rosa E. de Mauro, Bruno John Wasserman, Curt Wasserman, Servando Cardoso, Ana M. de Cardoso, Gustavo Marvasi, Santiago Valle Barraco, Asunción S. de Barraco, Eugenio Marzullo, Alfredo Colombatti, Carlos Berra, Palmira Berra, María Rosa Berra, Emilia Aubanel, Héctor Varini, Silvio Picchi, Teresa Picchi, Renato Picchi, Silvia Picchi, Angelina Picorno, Lidia Frasca, Juan Pinardi, Margarita Pinardi, Olga Pinardi, María Pinardi, Ada Pinardi, Magdalena Pinardi, Mario E. Pinardi, Juan Pinardi, Irene Regis de Zoccola, Duilio Zoccola, Florinda Castellano, Manuela Echeverry, Margarita Beltramone, Teresa M. de Invitti, Natalia Invitti, Vittoria M. de Bollini, María Giovanelli, Teresa Alba T. de Caviglia, Inés Augusta Caviglia, Ginevra L. de Guzzarelli, Aimée Mathonet, Emilia Maccarini, Pedro Martino, Lucía de Martino, Alejandro Sella, Emma B. de Sella, Pedro Invitti, Modesto Casimiro, Juan Vicario, José Rolando, José Lovecchio, José Antonelli, Carlos Roberto Grosso, Augusto Tomassomi, José Bevacqua, Elvira G. de Bevacqua, Osvaldo Bevaqua, Dora Bevacqua, Raúl Bevacqua, Ugo Bevacqua, Silvio Bevacqua, Juan Momo, Emigio Caviglia, Andrés Vignolo, José Rossi, Pablo Casale, Francisco Ponzo, Lorenzo Finocchietti, Domingo Aliberti, Rosa P. de Pece, Rosa Pece, Aurora S. de Callejos, ne Rey, Angela Castiglione, Carlota García Barbes, Angela Barbes Riego, Luis Podestá, Severino Lumbreras Sanz, José Zanotelli, Manuel Sandrini, Francisco Bertolino, Juan Rey, Angel Bozzolo, Lorenzo Spagnoli, Gabriel Palau, María B. de Palau, Juan Palau, Margarita Palau, Juan Bavestrello, Carmela Acosta de Bavestrello, Josefina M. Vva. Pendola, Jaime Gras y Pages, Francisco Camici Roncioni, José Castelletti, Victorio Armando, Francisco Raffaele, Miguel Di Carlo, Luis Podestá, Angel Docal, Pascual Rocco, Juan J. Dentone, José Rocca, Teresa M. de Caffarati, Juan Caffarati, Jacinta Caffarati, Luis Faggioli, Elías Faggioli, Dominga B. de Faggioli, Angela Faggioli, Margarita Faggioli, Laura Faggioli, Luisa Faggioli, Antonio Rolando, Teresa C. de Rolando, Emilia Capovila, Marino Francisco Cogno, José Magnoli, Juan Monti, Pedro Ala, Francisca Cardone de Ala, María C. de andolfo, Angela Bibolini de Caretta, Giocondo Favero, Francisca A. de Favero, Alejandro Benesch, Celina Benesch, Antonia Czar, María G. de Czar, Giuseppina Fontana, María Filotti, Anna Rosa Petrarca, María Fiandeso, José A. Deggiovanni, Elvira V. de Degiovanni, Emilia Catalina Degiovanni, Angélica Antonia Degiovanni, Rodolfo Deggiovanni, Antonio Cañso, Concetta E. de Cañso, María Cañso, Josefa Cañso, Francisca Cañso, Concetta Cañso, Angela Cañso.

Por la abolición de las corridas de toros

SE ABRE UN CONCURSO PUBLICO INTELECTUAL — GESTIONES QUE REALIZA LA ASOCIACION CATALANA PROTECTORA DE LOS ANIMALES Y DE LAS PLANTAS

Dentro de la misma España, donde la fuerte tradición viene manteniendo como una fiesta de carácter popular a la corrida de toros, discutida por unos y elogiadas por otros, se han iniciado enérgicas campañas de carácter abolicionista, a cargo de instituciones con arráigo que han credo secciones especiales de su seno, para propender a tal finalidad.

Tal ocurre en Cataluña, por ejemplo.

Existe allí una sociedad protectora de animales y de plantas, similares a las que funcionan entre nosotros. Empeñadas en conseguir los propósitos, considerados muy humanitarios, ha hecho llegar una comunicación a la Sarmiento de esta capital, en la cual le manifiesta que se interesa en hacerles constar su alto agradecimiento por sus importantes atenciones colaborando con tanto entusiasmo en la cbra de súplica al señor Primo de Rivera presidente del Directorio Militar, a fin de conseguir la supresión de las "Corridas de Toros" espectáculo que con tanto pesar del alma, las personas sensatas vemos siguen celebrando.

Sin desmayar — dice — continuamos nuestra labor y hemos creído de mucho interés y provecho para la educación del sentimiento humano, dar lugar a un concurso público intelectual por el que puedan todas las personas pensadoras, manifestar su opinión erspecto de las "Corridas de Toros".

La nota de referencia, agrega:

"Hemos publicado en la prensa, la invitación de la que les mandamos copia y también escrito particularmente a muchas personas distinguidas, autoridades civiles y eclesiásticas. Podrían ustedes hacer lo mismo en su localidad y mandarnos después a medida que las fuesen recibiendo el original o copia de las opiniones expuestas...

"Dios quiera bendecir nuestra obra de cultura para el pueblo, manifestada en la piedad para con todos los seres débiles e indefensos.

"Y con la expresión del más profundo reconocimiento para esta dignísima sociedad de la "Societat Protectora d'Animals i Plantes de Catalunya" en especial de la Sección Abolicionista de las "Corridas de Toros" le ofrece sus respetos atenta y S. S.— (Firmado:) **Anna Sengé Aymé**, presidenta".

—Como se vé los destinos de esa institución están en manos de una mujer.

Por su parte la Sociedad Argentina Sarmiento, recogiendo esa insinuación, hace presente que en el caso de que el pedido formulado fuese aceptado, las personas que escribieran al respecto pueden enviar su trabajo a esa Asociación, la que se complacerá en hacerla lelgar a quien está destinada.

Los humanitarios tiene una excelente ocasión de hacerse notar esta vez.

Los próximos exámenes de prácticos y baqueanos de los ríos

En la próxima primera quincena del mes entrante, quedará formada la comisión examinadora de baquianos a fin de tomar exámen a los spirantes a ocupar esos puestos que están vacantes.

Lo que se reunirán con el mismo propósito para examinar a los prácticos, se ha fijado el día 23 del mes próximo, para que la comisión se reuna. el [illegible] tos a las vacantes existentes en el río Paraná, puertos de Santa Fe, Colastiné, Bahía Blanca y ríos internos de Rosario, San Nicolás, Las Palmas, Uruguay, Ibicuy y San Martín.

El comité Billiken LA EPOCA hará entrega de útiles a los niños escolares

Cumpliendo con el programa benefactor que se ha propuesto el Comité Billiken "La Epoca", que viene funcionando en esta capital bajo la presidencia de la activa e inteligente señora Clementina Soledad Lacoste, hará esta tarde a las 15 horas una entrega de útiles, guardapolvos y medias a los educandos pobres de la escuela Vélez Sársfield, en la esquina de Caseros y Entre Ríos. Se ha destinado para la compra de esos artículos el producido de las fiestas y colectas que ha realizado con verdadero empeño y buen éxito, consiguiendo la ayuda del vecindario para ello.

Continúa la venta de los números para la rifa de un objeto de arte.

Preparativos para la 5a. exposición de avicultura y cunicultura

SE REALIZARA EL 5 DE JULIO PROXIMO — DESIGNACION DE LOS JURADOS

Continúan con actividad los preparativos para la realización de la 5a. Exposición Clásica de Avicultura y Cunicultura, que la Asociación Argentina Criadores de Aves, Conejos y Abejas, ha organizado para el 5 de julio próximo, en el local provincia de Buenos Aires de la Sociedad Rural Argentina, en Palermo.

La comisión directiva en su última erunión, designó a los siguientes jueces y secretarios que actuarán en dicho certámen:

Raza Plymouth Rock, barreada: Juez, señor Juan Maggi; secretario, señor Carmelo Previtero.

Plymouth Rock, blanca: Señor Angel F. Diez Mori y Diez Mori (hijo.

Rhode Island Red: Señores Thomás W. Burgin y Arturo Carelli.

Wyandotte: **Doctor** Daniel Mermier.

Orpington negra y azul: Señor H. Noel Bargman.

Orpington leonada: señores Luis Lomazzi y Luis Taverna.

Orpington blanca: Señor Leoncio Alvarez.

Mediterráneas: Señor Atilio Rossi y Enrique Hardoy.

Riña: Señor Manuel García.

Asiáticas: Señor Enrique Muracciolí.

Copetonas, orientales y francesas: Señor Pedro P. Pagliere.

Pavos y patos criollos: Ingeniero Pedro T. Pagés y Miguel de Olano.

Patos Mallar: Señor Jaime Gowa e hijo.

Palomas mensajeras: Señor Alfredo Fozzi.

Otras palomas: Señor H. Noel Bargman.

Conejos: Doctor Juan Balestra.

Sussex y Dorking: Señor Víctor Koch y Rolando Casares.

—Actuará de comisario general el señor Benjamín Muñiz Barreto y de subcomisarios los señores Juan Maggi y Jorge Viera.

Colación de grados y distribución de premios en la Facultad de Agronomía y Veterinaria

El 30 del corriente a las 10.30 horas tendrá lugar en la Facultad de Agronomía Veterinaria, dependiente de la Universidad de Buenos Aires, un acto solemne, en el que se hará entrega de premios a los egresados desde 1918 al 1921. El mismo día se inaugurarán los bustos que se han erigidos en homenaje a la memoria del doctor Wenceslao Escalante, fundador de esta institución; doctor Pedro N. Arata, primer decano de la misma [illegible] Agr. Ricardo Huergo y [illegible] Zabala, profesores.

Estas ceremonias prometen revestir verdadero lucimiento por su alta significación, así como por los preparativos del programa con que será realizada.

Estadía de la nave "Italia"

Diversos actos de agasajo

El delegado del comité italiano de recepción a los miembros de la embajada especial que preside el señor Giuriati, ha resuelto ofrecer un banquete en honor de los periodistas que viajan a bordo de la nave exposición "Italia", como representantes de la prensa de su país.

La comida se servirá en uno de los salones del Hotel París, calle Charcas y Libertad, y promete alcanzar brillantes proporciones, como todos los actos realizados en homenaje de los distinguidos huéspedes desde la llegada del vapor italiano al puerto de Buenos Aires.

Han sido especialmente invitados a concurrir a este banquete los directores de todos los diarios metropolitanos.

Homenaje al pintor Sartorio—

De acuerdo con lo anunciado se servirá esta noche en el restaurant "Sportsman", el banquete ofrecido por la Sociedad Estímulo de Bellas Artes en homenaje al pintor italiano Arístides Sartori.

Esta comida ha de reunir en todo del festejado a las figuras, más destacadas del arte pictórico nacional y á numerosos intelectuales que simpatizan con su obra.

Entre los concurrente figurarán algunos artistas argentinos que trabajaron en algún tiempo al lado del pintor italiano, durante sus viajes de estudio a Roma y a las ciudades de Europa.

Visita a la Bolsa de Comercio—

Mañana a la hora 15, el embajador Giuriati hará una visita a la Bolsa de Comercio, donde será recibido por las autoridades de esa institución, recorriendo luego sus distintas dependencias.

El señor Giuriati será obsequiado con un lunch, que se servirá en uno de los salones de la Bolsa.

En la Cervecería "Quilmes"—

Una fracción de la marinería de la nave "Italia" hizo ayer una visita a la Cervecería "Quilmes", donde los altos empleados atendieron obsequiosamente a los visitantes, haciéndoles visitar las distintas secciones de la casa y dándoles las explicaciones pertinentes sobre los métodos de la industria, a que se dedica ese establecimiento, y en la cual se ajusta a los últimos progresos realizados en el ramo.

Los restantes marineros de la nave concurrieron hoy a esa fábrica siendo igualmente obsequiados.

Después de realizar una jira para conocer sus amplias instalaciones y servicios, se les ofreció un suculento y sabroso asado con cuero, con abundante y deliciosa cerveza. Los jóvenes italianos hicieron los honores a nuestro clásico asado como el mejor de los criollos.

La dotación de la marinería de la nave "Italia" en su visita de hoy a la cervecería Quilmes

Los actos de hoy—

Hoy a las 18 horas el capellán de la nave "Italia", monseñor Lombardi, dictará una conferencia en el Círculo Italiano sobre los fundamentos y los fines de la Obra Bonomelli, de la cual es delegado y consejero.

A las 21, en el salón Cangallo 1362, se realizará la función cinematográfica literaria organizada por la Federación de Sociedades Italias en pro del monumento a la madre del soldado italiano.

Sociedad de Fomento Flores Sur

EL FESTIVAL DE MAÑANA

Bajo los auspicios de la Sociedad de Fomento Flores Sur, se realizará mañana a las 21, un festival artístico y musical con fines benéficos, en el salón teatro Mariano Moreno, Santiago del Estero 1243.

Se desarrollará durante el acto, un ameno programa, en el que figuran los números siguientes:

Sinfonía por la American Orchestre "New Boston", que dirige el señor T. Bruno.

Presentación de la comisión directiva y discurso de apertura por el señor presidente de la Institución, don Vital del Valle.

Se pondrá en escena, por el conjunto artístico que dirige Antonio Gilabert, el drama en un acto y en verso, original del señor Carlos Roxlo, titulado: **"En la sombra".**

Sinfonía por la orquesta.

La niñita de 9 años Dora Nélida [illegible] cantará acompañada de guitarra, por los señor J. Mas y A. Rousse.

Concierto por el violinista Manuel Varela, acompañado al piano por la señorita Enilda Scorticati.

Estilos nacionales por el señor Juan Mas, acompañado por los guitarristas señores Arturo Mas, Ricardo Gross, Dante Camilletti y Alfredo Rousse.

La niña Inés Fasce acompañada al piano por la señorita Enilda Scorticati, desarrollará varios números de canto de su vasto repertorio.

Sinfonía por la orquesta.

La aplicación de la Ley 11.289

Numerosa concurrencia acudió hoy a las oficinas de las Cajas de Previsión Social do la ley 11.289, situadas en la calle Lavalle 941.

Los comerciantes e industriales que en días anteriores no lograron hacer los depósitos de los aportes, debido a la enorme afluencia de intereses en el Banco de la Nación Argentina, sus sucursales y agencias de esta capital, se apresuraron hoy a llenar esa obligación.

La casa central de este establecimiento bancario se vió asediado por los depositantes, dando las 10, contándose por centenares las personas que se agolpaban a las ventanillas a hacer entrega de los aportes por el mes de abril.

Mañana las oficinas de las cajas funcionarán, como hoy, de 9 a 18.

El jueves, día feriado, no se atenderá al público.

La contaduría de las cajas realiza en estos días un trabajo extraordinario. Ha debido dar entradas en los libros a docenas de millares de empicados y obreros que figuran en las inscripciones patronales cada uno con su número correspondiente, al carnet que en adelante servirá para individualizar a los afiliados.

La inscripción patronal del interior se sigue haciendo con éxito.

Subirá a escena el estremés de los hermanos Serafín y Joaquín Alvarez uintero, titulado: "El Chiquillo", con el siguiente reparto:

Isabel, señora A. Peralta; Perico, señor A. Gilabert. Gente del pueblo.

La velada finalizará con un baile familiar.

El ascenso automático de docentes

La Administración Escolar de la Provincia ha dictado días atrás un nuevo decreto de promociones del personal docente de las escuelas del distrito de la capital, que revela, una vez más, el elevado criterio técnico con que se procede y el espíritu de justicia que inspira esos ascensos.

Como todas las anteriores designaciones en distintos distritos escolares, a raíz de la jubilación de numerosos docentes que habían alcanzado el término legal, las recientes promociones han causado una excelente impresión entre el magisterio local, porque todas se ajustan a dictados justicieros.

El hecho es ciertamente plausible, bajo todo punto de vista. Los maestros provinciales reciben así la manifestación más inequívoca de la consideración que les merecen a las altas autoridades centrales, hacia quienes renuevan su confianza por espontánea comunión espiritual ante los estímulos que comporta para todos la perspectiva del ascenso automático que se produce por gravitación natural de los propios merecimientos — antigüedad, título y concepto profesional, calificaciones — que son los únicos que en verdad deben determinar siempre el progreso en el sagrado ejercicio de la docencia escolar.

El ejemplo escolar de la provincia de Buenos Aires, que ha asegurado la estabilidad del magisterio, y ha implantado el sistema del ascenso automático, es digno de ser imitado por las demás provincias donde la influencia política suele entronizarse en la escuela con tan funestas derivaciones.

NOTAS DE ARTE

La exposición de Georges Bernheim

Después de la exposición de pintura francesa, organizada recientemente por el señor Vian — tan completa como bien seleccionada — esta segunda muestra que en la misma galería Witcomb exhibe la casa Bernheim, nos da una sensación de debilidad y de monotonía. Las firmas que integran su catálogo, malgrado un indiscutible prestigio, están representadas — salvo escasas excepciones por piezas secundarias—(a coté), puede decirse de la manera característica que les dió renombre universal.

Pueden ser casos típicos en este sentido, los de Coccot, Monticelli y sobre too Renoir.

El primero con una "Odalisca" en todo ajena, tanto a su obra clásica de la primera época, como a la romántica de su plenitud preciado del "brouillard argenté" y de los estanques de Ville d'Auvray; Monticelli, por su parte, está puede decirse ausente o apenas se manifiesta en su "Retrato de mujer", cuyo solo interés reside en la cabeza, y en el "Paisaje de otoño" tal vez el mejor de los lienzos expuestos; y Renoir, el admirable autor de "Madame Chanpentier et ses enfantes", una de las obras maestras del retrato moderno figura aquí con una tela póstuma, típicamente débil, de la que el pobre maestro enfermo y viejo, no debe ser responsable.

Compréndese así que en muchos casos el coleccionista se atenga únicamente a la firma de los grandes maestros, sin considerar la calidad necesaria de la obra que debe representarlo, el "amateur" en todas partes del mundo, suele ser un hombre de gran cultura que busca de acuerdo con sus medios, una tela representativa del autor que quiere incorporar a su galería, recibiendo al mismo tiempo una emoción profunda de belleza, pero existen en cambio otros compradores, que no se preocupan, como hemos dicho, sino de las firmas y cuyo placer un tanto frívolo es comparable al de los que padecen ese mal extraño de la filatelia, pues disculpamos hasta los coleccionistas de babuchas y hasta aquel, que hace muy pocos años, adquiriera en el hotel Dronot, una vieja edición de Huysmanns, encuadernada a uso del marqués de Sade, con fina piel de mujer.

Volviendo a la suposición que nos ocupa, hemos de manifestar nuestra sorpresa ante la "Procesión de P'Ongartel" de Charles Cottet, que nos presenta al viejo intérprete del País del mar, en una tela fuerte de color y por consiguiente contradictoria con sus característicos visiones de penumbra. Lucien Simon por su parte se halla representado con una serie de ágiles y hermosos estudios de desnudo y con una "Figura" por cierto desconcertante dentro de la producción del gran pintor de Bretaña. La Touche figura con "La mene" en dinde todas sus condiciones de luminosidad se suman en este caso honroso y ejemplar; Bail con los "Marmitones", renueva sus invariables escenas, que alguna vez hemos de decirlo, recuerdan siempre a Chardin; dos menos Biudin, mantienen el prestigio de este pintor, lo que así mismo acontece con Caro-Delvaille, a quien quisiéramos no obstante ver representado en esa su última evolución espiritualista, de cuya trascendencia nos hemos ocupado en estas mismas columnas.

En dos grandes telas, la frivolidad de Chaplín se acentúa, pero en cambio artistas como Jules Dupré, Harpipuès, Jacques, Joncklin, el viejito Guillaumin, o León Lhermitte, Lebourge, cotienen su línea de interés y de significación.

Pissarro y Monet, hállanse también discretamente emparentados, pero quizá en este conjunto, en el que figuran artistas de vangaardia, como Alberto Marquet, de nobles condiciones, existen otros titulados "modernos" que pertenecen al grupo de los que se agregan otra cosa dentro del arte contemporáneo, que la expresión de su importancia y el culto del snobismo.

Le Sidaner, en cambio, mantiénese dentro de su suave y característica visión del poeta. "L'Escalier sur la rive" es una de sus obras, donde se hace más presente su calidad ingénita de colorista refinado y la remoción de vida y de presencia humana, que fija ye de los humildes cambios que parpadean con sus vagas luces al través de la fina niebla de los lentos atardeceres.

P. P. de A.

Ch. Cottet "Procession a P'ougastel" (Saló 1913)

Periodismo

XVI ANIVERSARIO DEL CIRCULO DE PERIODISTAS DE LA PLATA

Los periodistas de La Plata festejarán el próximo 1o. de junio el XVI aniversario de la fundación del Círculo, con una comida que se servirá en el salón de actos del mismo, en su local de la avenida 54, de la cual serán comensales todos los que forman la numerosa familia periodística platense.

La comida que se prepara será, sin duda, un motivo para estrechar los vínculos de compañerismo entre las viejas y jóvenes gentes del oficio en la vecina capital de la provincia.

La campaña de la Cruz Roja Argentina y el alistamiento de los niños escolares

CONSTITUCION DE NUEVOS COMITES. — LA CELEBRACION DE GRANDES FESTIVALES

En las oficinas del Comisariado General de la Cruz Roja Argentina, el trabajo de la mañana de hoy, en la clasificacón de las fichas de nuevos asociados que enviaban las 45 comisiones seccionales de la capital.

Los primeros resultados para la Cruz Roja, el éxito más auspicioso. El pueblo con prescindencia de toda preocupación política o ideológica, ha respondido ampliamente a las solicitaciones de los teams conscripcionistas.

Las noticias recibidas del interior de la República, señalan que la campaña conscripcionista alcanzó en la octava jornada, el éxito más auspicioso.

La labor de alistamiento de los niños que frecuentan las escuelas, se lleva a cabo con toda intensidad y ya se ha dado comienzo a la formación de comités en el interior del país.

Comunicaciones recibidas de Concepción del Uruguay, hacen saber que el día 25, se efectuó una manifestación de la Cruz Roja de la Juventud, asistiendo las escuelas, los alumnos de los establecimientos de enseñanza secundaria y el pueblo. Pronunció un discurso alusivo el doctor Angel Godoy, rector del Colegio Nacional.

Se prosigue con éxito la tarea de alistamiento de los niños, de las escuelas en las filas de la Cruz Roja de la Juventud.

Se han constituído nuevos comités en las escuelas: Esteban de Luca, bajo la presidencia de Dora Trigini, número 6 del Consejo Escolar 2., escuela número 17 del Consejo Escolar 13; La Escuela No. 4 del Consejo 14; Escuela No. 7 del Consejo Escolar 16 y en la Escuela 14 del Consejo Escolar 14.

—Continúase ultimando los preparativos para los dos grandes festivales campestres, que se efectuarán el sábado 1 del corriente y el 1o. de junio en el estadio del Club Gimnasia y Esgrima.

El programa consiste en la ejecución de novedosos números de destreza hípica, doma de potros, en pelo y ensillados, ejercicio de volteo de novillos, demostración de pialeo, etc.

—Hoy en la casa Harrod's se inició la conscripción por grupos de todo el personal de empleados, dirigiendo la conscripción el personal de la gerencia y los jefes de cada una de las respectivas secciones de la casa.

Instituto Argentino de Cultura Itá[lica]

Propósitos de su creación y pro[grama] que se propone desarrollar

La comisión especial constituída especialmente y encargada de una organización, ha resuelto preparar un llamamiento a aquellos que simpaticen con la idea de un acercamiento moral e intelectual con Italia, a fin de poder realizar dentro de breve tiempo, la asamblea general que habrá de crear esta institución las autoridades definitivas.

Por otra parte, un comité, constituído con los mismos fines, ha dirigido un llamamiento a los italianos residentes, a fin de que presten su ayuda a la iniciativa.

Muchos profesores argentinos e italianos se han adherido a la idea que al parecer, cuenta con el consenso de todos.

El instituto en cuestión ha recibido adhesiones de la Asociación Cristóforo Colombo, de la Universidad de Roma, del Instituto de Patología General de Turín, que dirige el Dr. Morpurgo; de la Clínica de Neurosis y Mentales, de Roma, que preside el doctor Mingazzini, de la Academia de Agricultura de Turín, que preside el doctor Perroncito; de la Clínica Dermosifilopática, que dirige el doctor Fontana; de la Escuela de Ingeniería de Roma, que dirige el ingeniero Cuppi; del Instituto Pediátrico Bristol, que preside el profesor Putti; del Instituto de la Clínica Psiquiátrica de la Universidad de Turín, que dirige el profesor Lúgaro; del Instituto de Medicina Legal de la misma Universidad, que preside el Dr. Carrara, director de los Archivos de Criminología Legal, fundados por Lombroso, y el profesor Venturi, de la misma Universidad de Turín.

Se propone desarrollar el Instituto Argentino de Cultura Itálica este programa.

Creación en Buenos Aires de un Museo de calcos, en que se tenga copia de las más famosas obras escultóricas y pictóricas de Italia; intercambios de profesores universitarios y cambios de las diversas especialidades; enseñanza post-escolar, enviando profesionales becados a los principales institutos de Italia, fundando casas de estudio para becados argentinos y trayendo a Buenos Aires, por breves períodos, laboratorios y clínicas famosas en Italia, con sus directores al frente; edición y reedición de libros italianos en la Argentina y de libros argentinos en Italia, vertidos al castellano e italiano; recorrido del territorio argentino por los especialistas italianos que sean invitados, para hacerles conocer su capacidad respectiva y productora.

Una vez recibidas las adhesiones en número suficiente, se procederá a la constitución del consejo consultivo.

Se ha encomendado al señor Tosi, director general de inmigración de Italia en Buenos Aires, para que de acuerdo con el ministro Pérez contrate algunos especialistas para dar conferencias.

Altura de los ríos, en metros

Paraná: Corrientes 3.73, Itaatí[illegible] gó 1.78. Uruguay: La Barra 1.8[illegible], Alvear 3.64, Yapeyú 3.20, M. Caseros 2.10, Uruguay 0.44, Colón 0.74.

Neuquén: Neuquén 0.82.

Limay: P. Limay 2.31.

Negro: Ch. Choel 1.37, Itá Ibaté 2.62, Posadas 2.11, Santo Tomé 3.[illegible], La Cruz 3.62, Libres 3.00, Concordia 2.88, Gualeguaychú 0.37, San Javier 2.07, P. Indios 1.74, N. Huapí 3.0[illegible], Chos Malal 0.94.

La mortalidad en la metrópoli durante el año 1923

Ascendió a 18.806 los decesos de personas mayores de 16 años

El mayor número de víctimas corresponde a las enfermedades del sistema circulatorio

A estar a los informes del Departamento Nacional del Trabajo, los decesos ocurridos en la Capital Federal durante el año 1923, de las personas mayores de diez años de edad, fueron 18.806, contra 17.345 en 1922 y 17.449 en 1921.

Clasificados estos fallecimientos por sexo, la mortalidad masculina representa el 59.2 o|o sobre el total; la proporción en que figura la femenina es del 40.8 o|o.

Agrupadas las enfermedades que produjeron la defunción de acuerdo al órgano afectado, forman las cifras que a continuación se expresan, con indicación del sexo de las víctimas.

Generales o infecciosas, varones 2.158; mujeres 1.370; total, 3.528, 18.8 o|o: tuberculosis, varones, 1.950, mujeres 1.396; total, 3.311, 17.7 o|o: del aparato digestivo y anexos, varones, 762; mujeres, 523; total, 1.285, 6.8 o|o; del aparato genito-urinario, varones 720; mujeres 482; total, 1202, 6.4 o|o; estado puerperal, varones — mujeres, 109; total, 109, 0.6 o|o; del aparato circ., linf. y ganglio, varones, 2.546; mujeres, 2.051; total, 4.597, 24.3 o|o; del aparato respiratorio, varones, 1.149; mujeres, 802; total, 1951, 10.4 o|o; del sistema nervioso y órgano de los sentidos, varones, 1.159; mujeres, 725; total, 1.884, 10 o|o; de la piel, varones, 31; mujeres, 12; total, 43; de los tejidos (menos piel), varones, 17; mujeres, 2; total, 19; accidentes del trabajo, varones 102; mujeres, — total, 102, 0.9, respectivamento; causas violentas y mal determinadas, varones 580; mujeres 195; total, 775, 4.1 o|o. Totales: varones, 11.139; mujeres, 7.667; total, 18.806; 100 o|o.

Del examen de las cifras precedentes, se constata que las enfermedades que mayor número de víctimas han ocasionado, son las del aparato circulatorio, linfático y ganglionar, las que representan el 24.3 o|o sobre el total; ocupan el segundo lugar las de carácter generales e infecciosas con el 18.8 o|o. La tuberculosis figura en tercer lugar, siendo su contribución del 17.7 o|o.

Según la profesión u ocupación de la víctima, denunciada, y de conformidad a la industria que corresponde, se agrupan de la manera siguiente:

Producción alimenticia, varones, 310; mujeres, 2; total, 312; 1.7 o|o: Alimenticias, varones 137; mujeres 7, total 144; 0.8 o|o; del libro, varones, 66; mujeres — total 66; 0.4 o|o; construcciones, varones 400; mujeres —; total, 400: 2.1 o|o; Metalúrgicas, varones, 301; mujeres —; total, 301; 1.6 o|o; madera, varones, 262; mujeres —; total, 262; 1.4 o|o; del vestido, varones, 279; mujeres, 17; total, 296; 1.6 o|o; del cuero, varones 24; mujeres —; total, 24; comercio varios, varones, 1285; mujeres, 21; total 1.306; 6.9 o|o; transportes, varones, 417; mujeres — total 417; 2.2 o|o; profesiones liberales y educac., varones, 324; mujeres 17; total, 341; 2.3 o|o; empleados nacionales, civiles y militares, varones 1.809; total, 1809; 9.6 o|o; diversas, varones, 5.525; mujeres, 7.603; total 13.128; 69.4 o|o. Totales: varones, 11.139; mujeres, 7.667; total, 18.806: 100 o|o.

Las profesiones que han contribuido con mayor número de víctimas a la formación de las agrupaciones precedentes, fueron. En la agrupación "Producción alimenticia", agricultores 160 y hacendados 40; en alimentación, cocineros 49, panaderos 46 y carniceros 14; en la del libro, tipógrafos 28, litógrafos 9 y fotógrafos 8; en metalúrgica, mecánicos 131, herreros 62 y electricistas 32; en la madera, carpinteros 191, ebanistas 19 y tapiceros 17; en vestido, zapateros 107, sastres 107 y peluqueros 40; en construcción, albañiles 194, pintores 106, constructores 51 y marmoleros 13; en el grupo empleados civiles, nacionales y militares, los empleados fueron 1699, militares 51 y agentes de policía 33; en comercio, figuran: comerciantes, 1200 e industriales 38; en transportes, carreros 149, marineros 87; los chofers, maquinistas y lo estibadores, contribuyeron con igual cifra, 40 cada gremio; en profesiones liberales, educacionistas, 34; ingenieros 32; médicos y músicos 33, cada uno. En el grupo de diversas, aparecen 3.381 sin datos de profesión; los peones en general, figuran con 1497 víctimas, los rentistas con 432 y los estudiantes con 107.

Con respecto a las profesiones de las mujeres, muy poco o nada puede decirse, pues en su inmensa totalidad (98.8 o|o) no se hace constar la profesión al denunciar la defunción al Registro Civil.

Por la escala de la edad, se agrupan en la forma que lo expresan las cifras que se hacen seguir a continuación, indicándose siempre el sexo de la víctima. Estas son:

De 10 a 16 años, varones 370, mujeres 403; total 773, 4.1 o|o: 17 a 20, varones 473; mujeres 491; total 964; 5.1 o|o; de 21 a 30; varones 1400; mujeres 1151; total 2557; 13.6 o|o; de 31 a 40, varones 1763; mujeres 984; total 2747; 14.6 o|o: de 41 a 50, varones 1.922; mujeres 925; total, 2847; 15.1 o|o; de 51 a 60, varones, 1900; mujeres 1007; total 2.907; 15.5 o|o; 61 y más, varones 3295; mujeres, 2703; total 5998; 31.9 o|o; sin datos, varones 10; mujeres 3; total 13. Totales: varones 11.139; mujeres 7.667; total, 18.806; 100 o|o.

Como se ve, corresponde el mayor porcentaje de defunciones a los de 61 y más años de edad, pues representan el 31.9 o|o; le siguen los de 41 a 50 y 51 a 60 con el 15 o|o, para ocupar el tercer lugar los de 31 a 40 con el 14 por ciento.

300.º aniversario de la fundación de Nueva York

Una vista panorámica de la ciudad de los "rascacielos" que cumple hoy tres siglos de existencia

La ciudad de los rascacielos, de las extravagancias, de todo género, del positivismo y del comercio, celebrará durante todo este mes de mayo sus 300 años de vida fecunda.

Bueno es, pues, que con tal motivo recordemos algunos antecedentes relativos a su fundación, los que a pesar de ser conocidos no dejarán de tener intersé.

Sabido es que en Francia los hugonotes, vivían muy mal, por lo cual gran número de ellos se vió obligado abandonar la patria y dirigirse a tierras más hospitalarias; es así que, en unión de los valones y flamencos que a raíz de las guerras de Flandes hubieron de abandonar sus lares, se dirigieron parte a Suecia y a Alemania, naciones en las que introdujeron la industria del hierro, lo mismo que en algunas ciudades de Holanda.

Uno de ellos, Jesse de Forrest, pidió autorización a Inglaterra para poblar, en unión de algunas familias valonas, petición que fué denegada; elevó entonces su petitorio a la Compañía de Indias, occidentales, fundada por Usselinex, y habiéndose aceptado lo que pedía, se estableció en el contrato que poblaría las orillas del Río Hudson, llamado entonces Príncipe Mauricio. Una cláusula interesante del citado arreglo es esta:

En su territorio no adorarán a Dios sino según los preceptos de la verdadera religión reformada, como se hace en este país (Holanda), y mediante una buena vida cristiana tratarán de atraer a los indios y otros seres incultos al conocimiento de Dios y de su Verbo, sin entregarse, no obstante, a cualquier persecución religiosa, dejando a cada cual en libertad de conciencia. Pero si en su territorio uno de ellos o no importa quién blasfema el nombre de Dios y de nuestro salvador Jesucristo, será castigado según las circunstancias por el jefe de la colonia y su Consejo".

Y en virtud de este contrato se embarcaron, en un velero llamado "Nueva Nederland", treinta y dos familias valonas. Entre los apellidos se recuerdan los siguientes, y que, como se recordará, son bien franco-belgas y flamencos: Montagne, Cornill, Campion, Catoir, Damont, De Carpentier, De Croy, De Crenne, Dufour, de la Mot, Du Pon, De Tron, Gaspar, Ghiselin, Gille, Lambert, Le Roy.

La partícula "De" no es fundice nobilísimo, indica el masculino.

Toda esta gente se situó en los terrenos próximos a la Isla de Manhattan, que toman los nombres de "Nueva Bélgica" y "Nueva Holanda". Su primer gobernador fué Pedro Minuit, belga, y cuyo secretario fué Isaac de Rossières. Hasta 1690, los oficios en las iglesias se hacían en francés.

Teniendo en cuenta, pues, esta fecha, es que el gobernador de Nueva York, Alfredo Smith, ha publicado esta proclama y con estos títulos:

"Tricentenario hugonoe-wallon. — Establecimiento de la Nueva Neerlandia. — Proclama del Estado de Nueva York", en la que dice:

"Considerando que el pueblo del Estado de Nueva York acostumbra conmemorar los acontecimientos importantes de su historia, cuyas celebraciones tienen por objeto desarrollar el patriotismo y la cordialidad, y considerando que la primera colonia enviada por la Compañía de las Indias Occidentales, comanditada por los Estados Generales de Holanda, a fin de crear un establecimiento permanente en la Nueva Nederlandia, llegó a orillas del río Hudson, con el barco "Niev Nederland" en el mes de mayo de 1624, consistiendo la susodicha colonia en treinta y dos familias, en su mayoría vallonas, etc., etc."

Más abajo, ordena se celebren las ceremonias pertinentes durante todo el mes de mayo en escuelas, iglesias y municipalidades del Estado de su mando.

Por ley especial se ha acuñado una moneda de "medio dólar hugonote", con los bustos del almirante Coligny y de Guillermo el conquistador en el anverso y con este exergo: "En Dios tenemos fe.—Estados Unidos de América.—Medio dólar hugonote", y en el reverso un buque de vela, las fechas 1624-1924 y el exergo: "Tricentenario hugonote-wallon. — Fundación de Nueva Neerlandia". La moneda se vende a un dólar, dedicándose el exceso de su valor a costear las fiestas que alcanzaron grandes proyecciones.

También de Bélgica y Holanda se conmemorará este tricentenario.

Notas de la granja

LA CRIA DE ABEJAS

Una industria que no debemos olvidar, que produce y no demanda mayores gastos

Al par que es cierto que las abejas chupan el jugo de los frutos cuando no hallan otra cosa es evidente también que sus mandíbulas estando destinadas sobre todo a las manipulaciones de la cera, son demasiado débiles para romper el hollejo de los racimos, aún de los más finos.

Langstroth y Dadant.

Apicultura — del latín apis, abeja, —cultura, cultivo o crianza, es la ciencia que trata de las abejas y el arte de cuidarlas para obtener la miel y la cera en las mejores condiciones de calidad y cantidad, de modo de conseguir los mayores beneficios con el mínimo de gasto.

Se dice y con razón, que la apicultura es hermana segunda de la agricultura, por el rol que desempeña la abeja en sus continuas visitas a las flores, donde va en busca de alimento para ella, para sus jóvenes hermanas y madre que se encuentran en la colmena, algunas en estado embrionario y otras sin fuerza para remontar el vuelo y ocupadas en su primer edad en los distintos trabajos en el interior de la colmena.

Sabemos que los órganos precursores destinados para la multiplicación de las plantas se encuentran en la flor y lo constituye el androceo (1) y el gineceo o pistilo, o sea el sexo masculino y femenino respectivamente.

Obvio es, para que la flor desempeñe las funciones relativas a la fecundación, es decir, producir frutos y semillas, es necesario que el polen llegue al ovario del pistilo. La conducción polínica o sea la fecundación es posible que se realice sin la intervención de ningún agente en aquellas plantas que sus flores poseen los órganos masculinos y femeninos en una misma flor y a su vez que estos órganos se encuentren en un mismo tiempo maduros; pero veamos ahora cuán grande es la función que desempeña la abeja en otros casos: Sabemos que hay flores incompletas, es decir, que le falta el sexo femenino (pistilo) ó el masculino (androceo) y que sólo la fecundación es posible por medio del viento (fecundación anemófila), las menos de las veces se efectúan, y sólo segura por los insectos (fecundación entomófila). Hay también flores completas, que los órganos femeninos maduran antes que los órganos masculinos; por consiguiente, la fecundación no es posible sin el auxilio de un insecto que lleve al pistilo polen y las abejas en sus continuas visitas para recoger el néctar de la corola de esa flor deposita siempre polen de otras flores más atrasadas que lleva en sus patas posteriores y cuerpo y que a no mediar su intervención ocasional e indirecta esa será una flor estéril.

También dentro de ciertas plantas las dioicas, por ejemplo, el ombú, casuarina, etc., que tienen flores del sexo femenino en un pie y los del masculino en otro, la fecundación no se efectuaría si no mediara la intervención de los insectos o del viento.

Si queréis daros cuenta de las ventajas que se obtienen de los insectos como agentes de fecundación de las flores, haced la experiencia que nos enseña el sabio Darwin y que él practicó con trébol y colza. Cubrid con una [illegible] veréis a igual que Darwin, que las flores que han sido cubiertas con la gasa se han fecundado en menor cantidad y por consiguiente han producido menos semilla en cambio las flores que no se cubrieron y fueron visitadas por las abejas u otros insectos observaréis que han sido fecundadas y la producción de semilla es mayor.

Darwin obtuvo en su experiencia: flores visitadas por insectos, un rendimiento de 50 a 60 o|o mayor de semilla.

A más de esta experiencia, mencionaré para recordar ya que a todo hombre de campo le será conocida, la influencia que ejerce la abeja en la fecundación de las flores en los manzanos, ciruelos y cerezos, corroboradas las conclusiones prácticas observadas por fruticultores australianos y californianos hace ya años.

Lo que nos ha de admirar más, es si observamos de cerca el papel que desempeña la abeja en la agricultura, en su visita a las flores por la forma en que lo realiza. Sabemos que de los tres habitantes de una colmena (reina, obrera y zángano) las que salen a recolectar el alimento (néctar, polen y agua) son las obreras y que la población de una colmena lo constituye de diez a sesenta y aun cien mil abejas. Presumamos que salen a la pecorea unas diez mil abejas, teniendo en cuenta que ésta trabaja ocho horas diarias en la mejor estación y que durante cada hora visite doscientas flores, tenemos que el fin del día una abeja ha visitado diez y seis mil flores y entre otras las que salieron a la pecorea a recolectar, han visitado 16 millones de flores en un día, una colmena de población regular, ya que población fuerte o buena llamamos a aquella colonia que pasa de cuarenta mil abejas.

Vistas las ventajas que reporta la abeja en la fecundación de las flores y por ende en la producción de granos y frutos, no interesa acaso directamente a todo habitante de esta tierra ya que es la agricultura lo que sirve de base para en engrandecimiento de la Nación, ¿no es acaso esta una industria que a más de darnos sus productos, cera y miel de tanta aplicación en la medicina y en el hogar para distintos usos ya reemplazando el azúcar, en la confección de caramelos, postres, licores, etc., una industria fácil a la que puede dedicarse desde la niña de casa, el funcionario, el obrero que a más de los momentos de distracción o entretenimiento encontrará dedicándose al estudio de la vida de las abejas una fuente de ilustración y no es acaso factible que se dedique cualquiera por el poco costo que ella requiere para su explotación y comparada con otra industria del campo no nos produce una utilidad o ganancia mayor con respecto al capital invertido? Y por último teniendo este suelo una flora excesivamente rica en plantas melíferas y siendo que el que sale beneficiado es el que se dedica a la cría de abejas por las utilidades que obtendrá en concepto de venta de la miel y la cera y no es acaso una obra patriótica ya que indirectamente si la producción de miel fuera considerable saldría también beneficiada la Nación?, dejaríamos de ser tributarios de otros países como lo indican los siguientes datos estadísticos que revelan que todavía nos falta mucho, que debemos producir más para colmar el ideal de bastarnos a nosotros mis[mos].

IMPORTACION DE MIEL EN (KILOS)

Procedencia	Cantidad importada en los años: 1918	1919	1920	Valores de tarifas ($ oro) en los años: 1918	1919	1920
Brasil	10.879	707	1.312	$ 2.532	106	230
Chile	258	18.772	46.888	39	2.816	8.091
España	24	11		4	2	
E. Unidos	14.238	1.923	4.974	2.136	288	820
Francia		21	6		3	1
Paraguay	2.532		4.883	379		793
R. Unido		46.070	41.108		6.911	6.592

Importado en el año 1921 67.647, por valor de $ 12.176. En el año 1922 63.168, por valor de $ 11.370.

IMPORTACION DE CERA EN (KILOS)

Procedencia	Cantidad importada en los años: 1918	1919	1920	Valores de tarifa ($ oro) en los años: 1918	1919	1920
Alemania			8.546	$		550
Bélgica			5			5
Brasil	20.694	14.029	17.448	7.673	4.280	5.333
Chile	1.440	14		720	4	
E. Unidos	6.414	18.561	29.806	2.949	7.508	10.357
Francia	2.263	2.653	12.907	1.786	2.140	7.964
Italia			1.143			408
Japón		628			157	
P. Bajos			1.039			453
Paraguay	109			41		
R. Unido	1.996	5.111	5.795	632	7.728	2.740
Suecia			2.096			755
Suiza	6	200	1.661	3	100	801
Uruguay	700			210		

Importado en 1921, 155.513 kilos. En 1922, 88.844 kilos.

Qué hacer para contribuir al fomento de la apicultura y por consiguiente el engrandecimiento de la Nación: cultivar abejas.

"Al lado de la abeja, el hombre encuentra la bondad, el orden, el trabajo y la economía y aprende a ser modesto. Iches."

He aquí un presupuesto para la instalación de un apiario empezando con una colmena poblada y dos adicionales para los futuros enjambres:

1 colmena poblada con dos alzas con principio de fundación $ 35.00.
1 kilo de cera estampada, $ 3.25.
1 espuela incrustadora de cera, $ 2.50.
1 cuchillo desoperculador Bingham, $ 3.00.
1 cepillo para abejas, $ 1.00.
1 ahumador, $ 5.00.
2 escapes Porter, $ 2.00.
1 velo, $ 2.00.
1 raspador y separador de cuadros, $ 2.00.
2 colmenas adicionales con alzas y principio de fundación, $ 50.00.
30 medios cuadros, $ 9.00.
1 extractor para dos cuadros, pesos 75.00.
Total $ 189.75.

El presupuesto precedente responde a los precios actuales de las casas de plaza, hay dentro de esta lista unas herramientas como el cepillo, raspador, velo, espuela incrustadora, escape Porter, etc., que uno mismo lo puede hacer, aún las mismas colmenas y cuadros prestando un poco de atención, como asimismo se ha incluído en el presupuesto un extractor que no es de suma necesidad adquirir el que se dedica al cultivo de este insecto en pequeña escala y que retirándolo del presupuesto el monto arroja a pesos 114.75 m|n., para un colmenar de tres colmenas.

Una colmena bien atendida puede producir cuatro o cinco alzas de miel de medios cuadros más o menos 70 a 90 kilos, pero no exageremos, ya que lo normal será de 30 a 40 kilos, calculemos que nos de 25 kilos la que vendida al precio de $ 0.80 centavos el kilo dá $ 20 m|n., sin contar el aumento que tendremos por el enjambre qué habrá producido o habremos hecho el que tasándolo en $ 10 m|n., da un total sumando el producto de la miel $ 30 m|n., y sin contar los panales de las alzas que tenemos obrados, que redundarán en economía de material para las abejas al año siguiente y por consiguiente listos para depositar la miel en ellos.

Haciendo el balance del pequeño apiario, nos encontramos al final del verano después de hecha la cosecha: invertido $ 114.75 m|n., utilidad $ 30 m|n., lo que es un interés apreciable del capital invertido y con dos colmenas bien pobladas que será por resultado al siguiente año de cultivo, 50 kilos de miel $ 40 m|n., dos enjambres $ 20 m|n. total; gastos del segundo año, sólo unas horas de distracción. Ya el tercer año todo lo que produzca el pequeño colmenar son utilidades y advirtiendo que he sido en los cálculos de rendimiento bastante mezquino, por cuanto una sola colmena como digo anteriormente puede llegar a producir 90 kilos (2).

Conclusión el cultivo de la abeja es factible en cualquier sitio. Que todo chacarero, quintero deben cultivar por los beneficios que ella reporta, es decir obtiene en sus frutales o plantíos una fructificación más abundante y la venta de miel y cera es otro renglón de entrada para su establecimiento y con seguridad lo que le proporcionará menos trabajo, menos inversión de capital y más utilidad.

Que a igual; que el que reside en el campo no le debe faltar colmenas, al que habita en zonas suburbanas y cuente con fondo puede instalar sus colmenas y aún aquel aficionado de la ciudad la puede ubicar en el mismo techo de la casa.

Evergizto Medina

(1) Androceo, es el órgano masculino de la flor, está constituído por los estambres que son éstos los portadores del polvo fecundante de la flor, (polen).

(2) En la Chacra Experimental de Río Negro, algunas colmenas al finalizar el mes de febrero han llegado a producir hasta 180 kilos cada una.

1.—Una colmena completa con dos alzas: 1 para cuadritos y 1 para marcos.
2.—Un cuerpo de colmena.
3.—Dos alzas: 1 para cuadritos y 1 para 1|2 marcos.
4.—Un fumigador.
5.—Un cepillo para apicultor.
6.—Una herramienta para colmenas.
7.—Un escape para abejas con su tabla correspondiente.
8.—Dos escapes para laboratorio.
9.—Una careta para apicultor.
10.—Un par de guantes para apicultor.
11.—Un ejemplar de Apicultura.
12.—Techo de colmena.
13.—Marco con hoja entera de fundación.
14.—Cuadrito con hoja de fundación.
15.—Tablilla de entrada.

Primera Exposición Nacional de Vialidad

Hoy se dictarán dos conferencias

El gobernador Cantilo y sus ministros acompañados por las autoridades organizadoras de la exposición y miembros de la Sociedad Rural Argentina, visitando los instalaciones de ese importante certamen.

La Exposición Nacional de Vialidad organizada por el Touring Club Argentino ha quedado abierta esta mañana a la hora 9 para el público que quiera visitar sus distintas dependencias, instaladas en uno de los grandes pabellones que la Sociedad Rural Argentina posee en Palermo.

Los materiales allí expuestos han despertado mucho interés entre las personas que visitaron el pabellón, donde están representados todos los medios más modernos de comunicación, y donde han concurrido numerosas empresas comerciales y algunos gobiernos de provincia.

Llama especialmente la atención la parte correspondiente a la provincia de Buenos Aires, donde se exhiben varios equipos completos de máquinas para la reparación de caminos y otros elementos relacionados con la vialidad, aparte de dos miniaturas interesantísimas y muy bien ejecutadas: una del puente sobre el Río Quequén Grande y otra de la fábrica de adoquines y pedregullo de Sierra Chica, que representa una vista general de los canteros, el establecimiento y sus alrededores.

El programa de esta tarde—

La banda de música de la Municipalidad, bajo la dirección del maestro Malvagni, dará hoy una audición musical, empezando a la hora 15, con un selecto programa de concierto.

Más tarde se dictarán dos conferencias relacionadas con los problemas de la vialidad y con los progresos realizados en nuestro país; la primera a las 16 horas, por el ingeniero Rodolfo Santangelo, de la dirección de Puentes y Caminos de la Nación; y la segunda a las 18, a cargo del director general de Vialidad de la Provincia de Buenos Aires, ingeniero Eduardo Arena.

El señor Angel S. Pagano hará una exhibición de pruebas de acrobacia con motocicleta, que llamarán la atención de las personas que las presencien.

El concurso de "Gimkhana"—

Ayer por la tarde se realizaron los ensayos de la pista para el torneo de "Gimkhana" automovilística, que sirvieron también de adiestramiento para los participantes, quienes se disponen a disputarse los premios con verdadero entusiasmo.

Como digimos ayer, el jurado ha resuelto que este concurso se realice mañana a la tarde, estableciendo para el mismo dos categorías de coches.

Representación de la Facultad de Agronomía

El decano de la Facultad de Agronomía y Veterinaria ha resuelto designar a los profesores ingeniero Aureliano Hosch, ingeniero agrónomo Ernesto Regnoni, para que representen a esta Facultad en todos los actos que realiza el Touring Club Argentino.

Fondeó esta mañana en la dársena Norte el vapor "Western World"

Mañana saldrá el paquete "Andes"

Ha llegado esta mañana al puerto de la Capital, el paquete estadounidense "Western World", con procedencia de Nueva York y Brasil.

Este barco, amarró junto al desembarcadero oficial de la dársena Norte, como a las 7 y 40.

Poco después de las 8, comenzó a desembarcar el pasaje de cámara que trajo. Los viajeros se manifestaron satisfechos de la travesía, que fué excelente en sumo grado.

Ha traído, el nombrado vapor pasaje de cámara y proa, carga general y correspondencia.

En el pasaje de primera clase, figuró la siguiente nómina:

Sr. Victor Sabín, Sr. Homer Blakeley Duffield, Sr. James Craig, Sra. Ca[illegible] Morris Nerenberg, Sra. Rebecca Nerenberg, Sra. Deana Anderson, Sr. Stedman Jackson, Sra. Margaret Jackson, Sta. Barbara Jackson, Sta. Margarita Jackson, Sr. Héctor López, Sr. Fred Convers, Sr. David Currier, Sra. Gabriela Sardi, Sr. Rakhmil Slavoutsky, Sr. Gena Gagliano, Sra. Florence Zalaznick, Sr. Sosio Reizia Kravetz, Sr. Alejandro Shusheff, Sr. Carlos Van Den Hende, Sr. Otto Meyer, Sra. Emma Meyer, Sr. Hildegard Meyer, Sr. Carlos Mendes Gonçalvez, Sr. Carlos Glaesser, Sr. Samuel Pavoltsky, Sra. Gitlia Pavolsky, señorita Luisa Pavoltsky, Sr. Ernest Serarer.

El "Western World", saldrá de regreso, el 5 de junio, a las 15 horas.

En las horas de la tarde, llegarán a la dársena Norte, los vapores inglés "Desna", de Liverpool e italiano "Atlanta", de Trieste y escalas, con pasajeros, carga y correo.

Parte hoy con destino a Hamburgo, de la dársena Norte, el paquete danziquiano "Holm", con pasajeros y carga.

Hoy a las 16, emprende viaje de la dársena oficial, el vapor francés "Lutetia", rumbo a Burdeos y puerto de tránsito.

El pasaje que llevará este barco, es crecido. Entre las personas que se ausentan del país, se encuentran los señores:

Eduardo Etchetto, Mariana E. de Etchetto, María Etchevarne, Joaquín Cueto, Rafael Magalhaes, Palmira W. de Magalhaes, Paul Coster, María V. D. de Coster, Ramón del Sel, Renato Cattaneo, María Luisa L. de Saloy, Helena Saloy, Pedro Bergeret, Carmen A. V. de Bergeret, Paul Saint, Valerie D. de Saint, Cecilia A. L. Perrier, Juan L. Lafontaine, Luis A. Barbet, Marie L. Stevenin, Georges Colomic, Rafael Carosella, Louise de Vergidet, [illegible] Barsaigue, Agustín J. Machain, María L. Machain, Aurelia A. de Machain, Frank B. Peack, Adrian Labro, Jean Bloch, Andre de Berroeta, Oscar Gómez Palmes, Félix A. Escobar, Máximo Karges, María I. G. de Chechi, Roberto J. Checri, Noemí Chechi, Héctor J. Chechi, Antoine Beoy, Camilo Rivar, Rebeca Sachs, Lucie Sachs, Federico Brenoster, Luis A. Brunetto, Ana Cadet, Elena B. de Cadet, Francisca F. Campo, Aniceta C. Esquerra, Griselda Moreno, José Grasso Grognet, Mario Castagnino, Armando Castagnino, Mario Schlieper, Jeanne Vabecek, Casimiro Gómez, Sara L. J. de Gómez, M. Edo, Virginia L. de Edo, Roman Cabanius, Luis Gaye, Marcel Meyer, Gonzalo Sainz, Victoria M. de Sainz, Gonzalo Sainz, Victoria Sainz, Emilio E. Casanova, Otto J. Dresch, Francisco Dava, Sofía L. B. de Lafontaine, Luis Lafontaine, Jean M. Adoue, Clara Salvatore, María E. Adoue, Marcelino Dhers y muchos otros.

Con destino a Southampton, saldrá mañana a las 10 horas, el vapor inglés "Andes", el cual zarpará de la dársena Norte.

Ecos de las fiestas mayas

Su celebración en las parroquias

Con el entusiasmo de todos los años se ha conmemorado la gran fiesta patria en las distintas parroquias de la capital.

La Comisión de vecinos Pro Fiestas Patrias de Concepción y San Telmo, con el decidido propósito de celebrar dignamente el 114o. aniversario de nuestra independencia, dió cumplimiento al progra confeccionado con anterioridad, el que se desarrolló de la siguiente forma:

A las 6 horas, disparo de bombas; a las 7 horas, distribución de víveres y ropas, donados por el comercio local, habiendo sido beneficiadas 1.500 familias; a las 10 1|2 horas, manifestación patriótica con banda de música hasta la plaza Independencia, llevando a su frente una carroza ataviada con los colores nacionales, portadora de una palma de laureles que fué colocada al pie del monumento del prócer de la independencia, don Juan José Paso, situada en la mencionada plaza. En este acto se cantó el Himno Nacional e hicieron uso de la palabra el diputado nacional doctor Manuel Pinto (hijo) y el Rector del Colegio Nacional Juan Martín de Pueyrredón, doctor Manuel María Oliver; a las 21 horas, iluminación del Parque Lezama y fuegos artificiales que fué presenciado, aproximadamente, por unas 1.500 a 2.000 personas.

En Nuevos Mataderos—

La Comisión vecinal de esta localidad, también se apresté a conmemorar la fiesta patria distribuyendo a las 8 horas entre las familias más menesterosas de la parroquia, 5.000 raciones de víveres, producto de donaciones de importantes casas de comercio o Industria, Abastecedores y Consignatarios de los Nuevos Mataderos. A las 10 horas, se concentraron frente al local del consejo escolar 20a., 5.000 niños de las escuelas del mismo, con su personal directivo y docente. Hicieron uso de la palabra el señor inspector del distrito, don Jorge F. Mieli, la señorita profesora Manuela Artigas, y los alumnos Victoria Garavento, Geselara Baciala, Alfredo Veyga y Eduardo Almirón. Seguidamente se cantó el Himno Nacional, coreado por el numeroso público que presenciaba el acto. Al retirarse, los alumnos y sus maestras fueron obsequiados en la Administración del Mataderos, con bombones, caramelos y galletitas.

A las 12 horas, almuerzo criollo, popular, organizado por la Comisión de vecinos, presidida por el señor Romanelli, y secundado por los señores Carbone, Ventieri y Matteri. Concurrieron destacadas personalidades, entre ellos el presidente del H. Concejo Deliberante, doctor Horacio Casco; concejales señores Andrés F. Ventre, Carlos Ray y José Giovine; Dr. Orellana; Sres. Bellotti, Massias y Martignoni. El señor Bellotti pronunció un elocuente y patriótico discurso, que mereció una estruendosa ovación.

A las 14.30 horas, tuvo lugar la tradicional corrida de sortijas, que congregó numeroso público. Tomaron parte los siguientes corredores: A. Peredo, C. Martínez, M. Lasalles, F. Mercado, M. Suárez, P. Telmo, F. Rosas, V. Cea, A. Scarano, H. Correa, Z. Romeo, H. Lascano, D. Romanelli, A. Bossani, A. Garavano, A. Maglio, G. García, M. Amorín, O. B. Lescano, M. Mo[illegible] Correa.

A las 14.30, en el local del Club Social "Nueva Chicago" se realizó un brillante acto organizado por la activa Comisión de Señoritas, consistente en números de cantos y bailes criollos, ofreciéndose, más tarde, un lunch a los corredores que tomaron parte en la carrera de sortijas y haciéndose entrega de los premios a los vencedores: 1o. F. Rosas, 10 argentinos; 2o., C. Martínez, 6 argentinos; 3o. H. Correa, 4 argentinos; 4o. A. Rosas, 3 argentinos; 5o. A. Garay, 2 argentinos y H. Lascano, 1 argentino. Además premióse con media libras cada acertada. Por la noche, el numeroso vecindario se recreó presenciando una variada sección de biógrafo al aire libre, fuegos de artificio, una profusa iluminación y el desarrollo de un agradable concierto por la banda de la localidad, dirigida por el maestro Marino.

En Villa Dominico—

El Círculo Pro-homenajes Patrios de Villa Domínico, dió cumplimiento al programa preparado para celebrar la gran efemérides nacional, realizándose el domingo por la mañana a la salida del sol, el saludo de práctica con 21 disparos de bombas, de estruendo, repartiéndose, luego, doscientas raciones de víveres entre las familias pobres de la localidad.

Más tarde, fué bendecida la bandera social de la capilla San José, actuando de padrinos la señora Ricarda M. de Arburu y el señor José Arburu, pasándose luego al domicilio del señor Arburu donde fué servido un lunch haciendo uso de la palabra el presidente del Círculo señor Alberto Durante.

A continuación efectuóse la anunciada concentración escolar en la calle América y Belgrano con asistencia de numeroso público y de las escuelas 36, 43, 61 y 64. Previa ejecución del Himno Nacional hizo uso de la palabra en representación del Círculo Pro Homenajes Patrios el señor Luis A. Gérardin, siguiéndole el señor Ludovico Covelli en nombre del Centro Estudiantes de Avellaneda y el diputado provincial don Fabian Onsari y la señorita Consuelo Quinteros en nombre del personal docente de la escuela 61.

Seguidamente, la niña Luisa Lozzia declamó una poesía patriótica, terminando el acto con la entrega de un cuadro histórico a cada escuela donado por el Círculo y la distribución de bombones a los niños de las escuelas.

Por la tarde corriéronse las carreras de sortijas con la concurrencia de numerosos competidores, para los que había premios de valor.

Finalizaron los festejos con el desfile de la banda por el pueblo y con la exhibición de varias cintas cinematográficas que congregaron numeroso público.

Reparto de ropas y calzados

Conmemorando el aniversario patrio la comisión directiva de la "Asociación Protectora de la Infancia de Las Heras", ha resuelto hacer un reparto de ropas y calzados entre los niños pobres del distrito escolar 10o. en cuyas escuelas vienen desarrollando una obra filantrópica.

El acto se realizará el día domingo 1o. de junio, a la hora 9, en la sede social, calle Aráoz 1166.

NOTAS POLICIALES

Un comercio general fué destruido por el fuego

Perjuicio en una casa de óptica y en un inquilinato

10,000 pesos de pérdidas

Acto de arrojo de dos conscriptos del 3 de infantería

En el comercio de artículos para automóviles y taller de vulcanización que la razón social Díaz y Cía. tenía establecido en la calle Bernardo de Irigoyen 1060, declaróse en las primeras horas de la noche anterior, un violento incendio.

Solicitados los servicios del cuerpo de bomberos acudió sin pérdida de tiempo una dotación del cuartel central al mando del coronel Graneros y mayor Villambrosa. Cuando las fuerzas se encontraban en el sitio del siniestro, el negocio hallábase envuelto en llamas y amenaza propagarse a las fincas linderas.

Con la urgencia que el caso requería se procedió a tender varias líneas de mangueras las que eran alimentadas por autobombas y poco después dábase comienzo a la tarea de extinción.

El fuego, que tomaba cada vez mayor incremento y por momentos amenazaba a las casas vecinas obligó a los soldados a desplegar gran actividad.

La densa humareda por una parte y por otra el público numeroso que se había estacionado en las inmediaciones del comercio incendiado para presenciar la labor de los bomberos, dificultaron por momentos la tarea de éstos, pero se consiguió, a pesar de todo, circunscribir las llamas a su foco inicial.

Si bien el fuego no se propagó a las fincas contiguas, en cambio el agua arrojada por los bomberos causó perjuicios de relativa importancia en el negocio de óptica que Miguel Piñol posee en la casa señalada con el número 1058 y en el inquilinato que lleva el número 1064.

A poco de haberse descubierto el fuego y cuando aun no habían llegado los bomberos, los conscriptos del Regimiento 3 de Infantería, Francisco Cantello y Juan Ibáñez, que pasaban por allí, al enterarse de que la esposa de uno de los dueños del comercio Ana María Nocito de Díaz se encontraba en una habitación contigua al local incendiado, exponiendo su vida penetraron al mismo y poco después consiguieron alejarla del peligro. La señora, que estaba semiasfixiada, fué sacada por los fondos de la casa y auxiliada más tarde por la Asistencia Pública.

El señor Horacio Díaz, uno de los socios de la firma damnificada manifestó en la comisaría 16a., que el comercio tenía un capital de 10.000 pesos, con seguros por 8.000 y que las pérdidas eran totales.

En cuanto al origen del siniestro se atribuye a la explosión de un aparato vulcanizador.

En las primeras horas de esta mañana y cuando ya los soldados que quedaran anoche habían extinguido los pequeños focos, el comisario señor Fenili, que desde los primeros instantes habíase constituído en el sitio del incendio, penetró en compañía del señor Díaz al comercio y procedió al registro de los muebles de la habitación que ocupaba con su esposa.

Poco después de iniciada la tarea, halóse en un ropero la suma de 1031 pesos, tres libras esterlinas y varias alhajas, todo de propiedad del nombrado.

Del resultado de esta diligencia, el comisario Fenili, dió cuenta al señor juez de Instrucción, Dr. Ignacio Irigoyen.

Lesionado

En la comisaría 21a., se encuentra detenido el sujeto José Tedeschi, quien después de un cambio de palabras que sostuvo en el interior de la casa Soler 3687, con el inquilino de la misma Constante Fur, le arrojó un tarro de vidrio, el que al romperse, le produjo lesiones en la cara pecho y mano izquierda.

La víctima por intermedio de la expresada dependencia, fué curado en el hospital Juan A. Fernández.

Llegó un herido

Procedente de Campana, provincia de Buenos Aires, llegó esta mañana a ésta capital Octaviano Ismael, para hacerse curar una herida de bala, que presenta en el cuerpo.

La víctima que fué enviada al hospital Fernández, manifestó a las autoridades de la comisaría 21, que la policía local, tomó la intervención correspondiente.

Percances de la calle

Frente a la casa señalada con el número 2015, de la calle Santa Fe, el automóvil de alquiler [illegible] embistió a la señora Catalina C. de Quaroni.

Esta que resultó con contusiones en el cuerpo, al parecer leves, fué curada en el consultorio central de la Asistencia Pública.

Un agente de la comisaría 17a., procedió a la detención del conductor del vehículo.

—Esta mañana, a las 8 y 55 en Gazcón y Rivadavia, en momentos que la mujer Esperanza Sellado, argentina de 24 años, cruzaba la calzada de la última arteria fué embestida por el automóvil de alquiler No. 481 guiado por el chauffeur Pedro Romano, que se halla detenido.

La víctima resultó con lesiones en el cuerpo de relativa importancia.

Interviene la seccional 10a.

Atentados contra la propiedad

D. Raúl Medina, se presentó en la comisaría 15a., manifestando que personas desconocidas le hurtaron de la habitación que ocupa en el hotel Leandro N. Além 1280, ropas, que justipreció en 450 pesos.

—De la habitación que Modesta López, ocupa en la casa Alsina 1414 personas ignoradas aprovechando su ausencia, le hurtaron dinero ropas y alhajas que valoró en 300 pesos.

La damnificada denunció el hurto, en la comisaría 6a.

—A Germán Martín Yaguez, de su domicilio Tucumán 1381, desconocidos le substrajeron un sobretodo y un florero, que estimó en conjunto, en la suma de 200 pesos.

Yaguez, denunció el hurto, en la comisaría 3a., la que instruye el sumario de práctica.

—Ha denunciado en la comisaría 12a., don José Muzzapappa, que desconocidos, aprovechando que la puerta de su domicilio P. Nueva 1162, había quedado sin llave le sustrajeron ropas y efectos que valuó en 300 pesos.

—En circunstancias en que Eduardo Adaro, viajaba en un tranvía de la línea 2, de la compañía Anglo Argentina, que circulaba por la calle Rivadavia, al llegar a la de Terrero, notó la desaparición de una cartera en la que guardaba la suma de 110 pesos.

El señor Adaro, [illegible] 33a.

—Eugenio Boner, Adolfo Crolner y Adolfo French, concurrieron en la comisaría 40a., manifestando que en momentos en que dejaron sola la casa que ocupan en la calle José Monti 868, personas desconocidas, le secuestraron una cantidad de ropas, efectos y alhajas, que aún no valoraron.

El auxiliar de guardia, dió comienzo a la instrucción del sumario correspondiente, con aviso al juez de turno.

Arrollado por un tren

El jefe de la estación Pacheco del Ferrocarril Central Córdoba condujo ayer al hospital Pirovano al peón de la empresa José Mariani quien presenta múltiples heridas a causa de haber sido arrollado por un tren en aquella localidad.

La policía de la sección 37a., tomó la intervención correspondiente.

En memoria de los soldados fallecidos

El 27 de abril se efectuó por 38a. vez el "servicio fúnebre por los soldados fallecidos" que se realiza anualmente en York, constituyendo esto uno de los acontecimientos notables de aquella ciudad.

Esta vez hubo un gran despliegue de tropas, estando representados todos los regimientos de la guarnición y batallones de otros cuerpos.

Hubo también un gran contingente de la Legión Británica, que marchó por la ciudad precedido por su banda y acompañado por un gentío enorme de viudas y parientes de los soldados caídos que llevaban puestas las decoraciones pertenecientes a los extintos.

El 38o. funeral anual por los militares caídos, realizado en York; las tropas marchando en procesión desde el Minster

De las Provincias y Territorios

BUENOS AIRES

De La Plata

(DE NUESTRA SUCURSAL)

Círculo de Bellas Artes

El Segundo Salón Libre de Otoño

Las principales obras expuestas

LA PLATA, 27. — Organizado por el Círculo de Bellas Artes de la Provincia de Buenos Aires, acaba de inaugurarse en La Plata el Segundo Salón Libre de Otoño.

Antes de pasar a hacer mención detallada de las obras que se destacan en este Salón platense, como vamos a hacerlo, debemos notar la significación de cultura general que tienen actos como este, en que se ve a las capitales de Provincia luchando con éxito por formarse un ambiente cultural propio. Al Segundo Salón de La Plata han concurrido más de cincuenta artistas de todo el país, con un total de 121 obras, entre las cuales las hay de gran mérito, y esto representa un acontecimiento artístico, de que esta ciudad puede justamente sentirse satisfecha.

Al acto inaugural del Salón, asistieron especialmente invitados por el Circulo de Bellas Artes, el gobernador de la Provincia don José Luis Cantilo, los ministros de Gobierno y Obras Públicas doctores José O. Casás y Antonio Rodríguez Jáuregui, otras autoridades públicas provinciales y gran cantidad de público.

Como decimos, figuran en el Salón 121 obras de pintura, escultura y artes decorativas, distribuídas en cinco salas. Tratándose de un salón libre, claro está que tenía que haber, como las hay, algunas, mejor dicho no pocas, de ningún valor, que la comisión organizadora ha ubicado aparte, para orientación de los visitantes. Pero también las hay de positivo mérito, particularmente en pintura, susciptas por firmas de primer orden.

El paisaje es, puede decirse, lo primero que se señala. Así, vemos una "Loma" de Ripamonte que es, sin duda, de lo mejor que ha salido del pincel de este maestro; "La chacra" y "Día gris" de Carnacini que están a la altura de sus más celebrados paisajes; "El lazo" y "Atardecer" de Lavecchia, muy finamente trabajados; "Tarde de sol", "Día gris" y "El arrabal" de Delgado Roustán, de las mejores manchas de la exposición; "Anochecer", "Algarrobos" y "Aclarando" de Cascarini plenamente logrados; "Atardecer en Plátanos" de Cufré, de gran fuerza y originalidad; "Rincón del bosque", "Camino de la fábrica" y "Barrio obrero" de Roca y Marsal, llenos de luz y de expresión, y tres acuarelas de Aníbal Ortega, cuya modestia es un mérito más para agregar a la muy diestra realización.

En figura, cuenta el salón con telas definitivas como "Cora" de Emilia Bertolé, "Niña y muñeca" e "Irene" de Richard Hall, "Retrato" de Larco, "Cantor serrano", "Adivina", "Alcalde del 74" y "El portero de la Colonia" de Martorell, quien en el salón del año anterior se reveló con grandes condiciones, mereciendo el premio de honor, y este año se presenta mejorado aún. Merece también recordarse "El abuelo" y "Alto en la sierra" de Ripamonte, "Retrato" de Martínez Solimán, "Efecto de contra sol" de Richard Hall y "Resplandor" de María Escudero, conjuntamente con unos interiores de Spilimbergo.

En aguafuerte hay unos "Cadeneros" de Pablo Molinari que podrían exhibirse honrosamente al lado de las obras mejor realizadas de cualquiera de nuestros aguafuertistas.

Las artes decorativas están altamente representadas con un friso decorativo del mismo Molinari y un "Proyecto para decoración" de Martínez Solimán.

En esta sección se exponen también un plato tallado en madera y un vaso con figuras estilizadas de Riganelli que constituyen un verdadero primor artístico.

La escultura, más floja que la pintura, ofrece sin embargo un bronce del malogrado Lamanna, una cabeza de viejo araucano de Perlotti, otra cabeza de viejo de Lorda y un "Carlos Ameghino" de Durigón sumamente interesante, destacándose sobre todo las dos primeras.

En resumen, por el número y por la calidad de las obras expuestas, así como por la autoridad de algunos concurrentes, es este Salón uno de los buenos que hoy pueden organizarse en la República y el mejor que La Plata ha tenido hasta ahora.

La exposición permanecerá abierta al público todos los días, de las 16 a las 20 horas, hasta el 9 de junio próximo.

El jueves 29 del corriente, a las 16, se realizará en el Salón un concierto público del Cuarteto La Plata que dirige el señor Virgilio Panisse, con un programa en el que figuran obras de Beethoven y Mozart.

Noticias deportivas de La Plata

ASOCIACION SARMIENTO EN TRENQUE LAUQUEN

[illegible] Obtuvo dos victorias en sus encuentros con F. C. Oeste

LA PLATA, 27. — Regresaron los componentes de la Sociedad Sarmiento que se trasladaran a Trenque Lauquen con el objeto de participar en los festejos populares preparados por el Club Atlético Ferrocarril Oeste disputando con él dos matchs amistosos.

En el primero de ellos en el field del club organizador ganó después de grandes esfuerzos Sarmiento por 2 a 1 marcados por Gallo y De Inocencio de los platenses y Ladaga de los locales.

El segundo partido realizado el 25 en el parque que tiene el C. Argentino triunfaron los visitantes fácilmente por 3 a 0.

Antes de este match y en el intervalo se procedió a la realización de las siguientes pruebas atléticas que figuraban en el programa preparado: 100 metros. 1o. Edgardo Martínez de la A. Sarmiento de La Plata; 2o. Héctor Sanfiliú, C. A. T. Lauquén; 3o. Bernabé Garmendia, de La Plata, 400 metros. 1o. Edgardo Martínez, 2o. Leopollo Irrazabal. 60 metros para señoritas: 1o. Carmen Vignau; 2o. A. Torres; 100 metros menores: 1o. Luis Mateazzi. 1.500 metros llanos: 1o. Juan Suárez de la A. Sarmiento La Plata, 2o. J. Cordobés del C. Primera Junta.

Lanzamiento de la jabalina. 1o. Angel Toniolo, 2o. B. Puig, 3o. J. Eras, 4o. B. Garmendia. Salto a la garrocha 1o. Cernovich con 2.55 metros, 2o. José Manzzo 2.45 metros. Lanzamiento de la bala. 2o. M. Irrazabal, 2o. S. Bilbao. Lanzamiento del disco, J. Bras con 28 metros y 47 cts., 2o. S. Bilbao, 3o. Cernovich, 4o. Juan Suárez. Salto en largo con impulso: 1o. M. Irrazabal, 2o. R. Chello. Carreras de postas. 1o. C. A. Argentino, 2o. Sarmiento La Plata.

Entre la numerosa concurrencia que bordeaban la palestra — que se calculó cerca de 1.000 personas — pudo notarse la presencia de numerosas familias entre ellas: las de Lecocq, Pascali Gras, Arenas, Pillemur, Prossi, Mendivil, Fortunato, Otero, Mina Arbizú, Rodríguez, Juárez, Mera, Laborde, Fino, García, Moris, Grossi, Rossi, Rodríguez, Micheo, Pagés, Jonas, Kelly, Lascano, Farrington, Palumbo, J. Grossi, Zemna, Villanueva, Barrague, Grego, Casamayor, Giovanardi, A. Grossi, Llago, Pebretti, Palauz, Linares, Mileo, Aldecoa, James Brown, Olivié, Bras, Goñi, Escande, Fossat, Vignau, Zubillaga, Puciarelli, Coites, Manzanares, Rojo, Beltrán, Arrastúa, Cicconi, San Román, Moiño, Raggi, Martínez, Aspiró, Lozzia, Gómez, Maguello Bertoloni, Salomón, etc. etc.

Después del partido fué servido en el Royal Hotel una comida en honor de los platenses.

Policía de la Provincia

DIVISION DE INVESTIGACIONES De Bahía Blanca

LA PLATA, 27. — Es verdaderamente digna de todo aplauso la acción que desde un tiempo a esta parte viene desarrollando la sección de Investigaciones destacada en Bahía Blanca [illegible] reprimir o castigar los hechos delictuosos, se pone en evidencia. En el día de ayer los empleados Estebán Monteagudo y Miguel Santos, después de una laboriosa pesquisa que puso a prueba su tenacidad, lograron obtener la detención de los sujetos Ricardo Robles y Juan del Valle, autores del audaz asalto de que fuera víctima don Ricardo Lamazanes, antiguo vecino de dicha localidad, y que en momentos que se dirigía hacia su casa fué despojado de una suma de dinero, golpeado bárbaramente y contra el cual los malhechores, efectuaron dos disparos de revólver sin conseguir herirlo de bala. Hecha la denuncia correspondiente y cuanto todo hacía suponer el fracaso de las investigaciones tendientes a la individualización de los audaces asaltantes, los empleados Santos y Monteagudo, consiguieron aprehenderlos, evitando así la repetición de hechos análogos, pues según confesión de los detenidos, habían ido a esa con el objeto de "trabajar" una temporada en vista de lo difícil que se les hacía la vida en la Capital Federal y sus alrededores.

Asimismo comunica el comisario encargado de dicha comisaría D. Miguel J. Brihuega, que con los empleados antes aludido, procedió al allanamiento de la habitación del sujeto Juan Questa, autor de varios robos al F. C. del Sud, donde secuestraron innumerables objetos pertenecientes a dicha empresa, habiendo puesto al detenido a los objetos, a disposición de la seccional primera de policía por instruirse allí el sumario correspondiente.

El 12 del corriente cometióse en la sastrería "Muñoz" un importante robo consistente en varias piezas de paño y sobretodos confeccionados, no pudiendo dar el propietario dato alguno mediante el cual pudiera orientarse la pesquisa. En conocimiento el comisario Miguel Brihuega de lo ocurrido, impartió rápidas órdenes a fin de llegar al completo esclarecimiento del mismo, para lo que comisionó al empleado Roque Nicoletti, quien de esta manera pudo dar tras de diversas diligencias con el autor del robo que resultó ser el sujeto Angel Niaffi, secuestrando de la habitación que este ocupaba todos los efectos mencionados.

El oficial inspector Juan M. Morel con los empleados Antonio Pagani, Angel Di Bastiano y Francisco Diacinti, procedieron en el día de ayer a la detención del sujeto Víctor Bernardo Echeverry, procesado por robo y condenado a cumplir la pena de diez años de prisión. Dicho sujeto se domiciliaba en la calle ocho número 1623, sitio donde fué detenido por dichos empleados quienes iban munidos de la correspondiente orden de allanamiento expedida por el señor Juez del Crimen, Dr. Ernesto Núñez Monasterio.

Yerba Paraguaya extra
Cabeza de Toro
ES LA MEJOR
Esmerada elaboración
En venta en todos los almacenes

¿Ha terminado el conflicto estudiantil universitario?

El consejo académico de la Facultad de Ciencias Jurídicas y Sociales aprobó una importante resolución

Considera legales las últimas elecciones realizadas por los estudiantes de derecho y declara que le son privativas las atribuciones de ratificar o rectificar elecciones y prorrogar la fecha de su verificación

¿Qué hará el Consejo Superior de la Universidad?

Texto del dictamen producido por los Dres. Rébora y Bullrich

(DE NUESTRA SUCURSAL EN LA PLATA)

LA PLATA, 27. — La sesión realizada ayer de mañana por el Consejo Académico de la Facultad de Ciencias Sociales de esta ciudad — de cuyo resultado informamos en nuestra edición anterior — ha considerado uno de los asuntos que tiene en efervescencia a todo el numeroso contingente de estudiantes de ese instituto.

Se recordará que a raíz de las últimas elecciones para el nombramiento de las autoridades directivas del Centro Estudiantes de Derecho y delegados al Consejo Superior, se produjo un conflicto, debido a que la fracción perdedora impugnó la legalidad del actor realizado, fundándose en que se habían permitido inscripciones después del plazo fijado por la ordenanza universitaria.

Esta cuestión, alcanzó esferas superiores: intervino el consejo académico de la Facultad de Ciencias Sociales, el rector de la Universidad que produjo un manifiesto replicado por los estudiantes federados, radicándose posteriormente la cuestión en el consejo académico de la Facultad de Ciencias Sociales, la que designó a los doctores Rébora y Bullrich para que produjeran un dictamen sobre el particular.

Este dictámen, bien extenso como se verá enseguida, fué considerado en la sesión de ayer de mañana. Fué aprobado, fijándose una norma de conducta que es opuesta a la establecida por el rectorado de la Universidad.

De que la actitud asumida por el Consejo Académico de la Facultad de Derecho tiene indudable trascendencia, puede deducirse de la resistencia opuesta por el decano de este Instituto, doctor Palacios, para que diera a la publicidad el texto del dictamen de la referencia, so pretexto de que no se quería aparecer como contrariando la actitud del Rectorado.

Sea lo que fuere, la Facultad de Ciencias Sociales ha vuelto por sus fueros. Ignoramos cuál actitud asumirán ahora, no ya los estudiantes triunfadores, sino el rectorado de la Universidad, que e nesta emergencia sale desairado. Algunos, más atrevidos en sus juicios, no titubean en afirmar que el doctor Nazar Anchorena, rector de la Universidad, acaba de recibir una severa lección de parte de la Facultad de Derecho, la que se ha fundado, para resolver posiciones, en un dictamen de sólida ar- [illegible]

He aquí íntegro el dictamen de los doctores Juan Carlos Rébora y Rodolfo Bullrich, aprobado por el consejo académico de la Facultad de Ciencias Sociales:

El dictamen de los doctores Rébora y Bullrich

"El Consejo Superior Universitario, ha comunicado a esta Facultad, con fecha 12 del corriente, una resolución que dice así: "El H. Consejo Superior, en su sesión de la fecha, resolvió hacer saber a la Facultad de Ciencias Jurídicas y Sociales que las prórrogas de inscripción sobre la fecha que determina para su cierre una ordenanza del H. Consejo Superior, corresponde a éste y no a los Consejos Académicos." Dicha resolución, dirigida, como lo está, a una sola de las Facultades de la Universidad, aparece desde luego como un llamado a la atención de este Consejo Académico, y, al mismo tiempo, como una definición de atribuciones que puede tener además consecuencias prácticas sobre la situación y los derechos de algunos de los alumnos inscriptos en esta Facultad. Se hace necesario por eso recapitular los antecedentes que parecen haber determinado la resolución del H. C. S., con todo lo cual este Consejo Académico precisará su posición en las presentes circunstancias, que no puede ser sino una que esté en consonancia con su ánimo de propender a la eficacia de la universidad y a la afirmación de un concepto orgánico de la misma por el ejercicio armónico de las atribuciones pertinentes a cada uno de los órganos del gobierno universitario; así de las más elevadas que corresponden al H. C. S., como de las que sean propias a los Consejos Académicos u otras autoridades.

La resolución del Honorable Consejo Superior parece haber sido determinada por el hecho de haber prorrogado este Consejo Académico el término de inscripción. Conviene ante todo, en homenaje a la sinceridad con que cada uno realiza su parte de labor dentro del régimen de la universidad, volver a las causas que dieron motivo a esa prórroga y a la gestación de la misma dentro de este Consejo. Su proceso, pues, fué como sigue:

Exposición de antecedentes

Durante los meses de noviembre y diciembre de 1923, planteóse en este Consejo la necesidad de una reforma de la ordenanza de exámenes de ingreso, cuya aplicación producía frecuentes debates. eS verificó un estudio y fué presentado un informe. Producido el receso anual que virtualmente acompaña a las vacaciones, las tareas del Consejo fueron reanudadas en marzo de 1924 y con ellas los trámites para la reforma de la Ordenanza de ingreso. En la sesión del 7 de abril, fué nombrada una comisión especial para que redactase el proyecto de ordenanza de ingreso que debía discutirse en la sesión del 14 del mismo mes, y habiéndose observado que al ser postergada la discusión quedaba entorpecida la tramitación de solicitudes presentadas por aspirante a ingreso, se declaró que la inscripción podría efectuarse después de sancionada la ordenanza y de recibidos los exámenes a que según ella, hubiese lugar. En la sesión del 5 de mayo, se resolvió mantener abierta la inscripción hasta el 10 de mayo. En la del nueve de mayo, celebrada con el objeto especial de deliberar sobre una rendición de cuentas presentada, el señor decano hizo saber al Consejo que, con posterioridad a lo resuelto en la sesión del 5, el Centro de Estudiantes había convocado a elecciones para el 10, y pidió se deliberase si sería oportuno suspender la inscripción durante ese día, transfiriéndola para uno subsiguiente o anticipar simplemente su clausura declarando que la duración de aquella sólo sería hasta el día 9; pero este consejo, entendiendo precisamente que no era prudente alterar en esos momentos las circunstancias que acompañaban al anuncio de la elección estudiantil, optó por abstenerse a tomar decisión alguna; no solamente porque lo contrario podría haber sido el gémen de inquietudes que hasta entonces no se habían manifestado, sino porque a falta de motivos concretos debía guiarse, en cuanto a las preocupaciones electorales de los alumnos, por los síntomas externos, que sólo traducían una cordial y entusiasta emulación. La inscripción, pues, ha durado hasta el diez de mayo, y sólo a los dos días de clausurada ha sido adoptada y comunicada a esta Facultad la resolución que se transcribe en el considerando primero, siendo por consiguiente los alumnos inscriptos durante esa prórroga quienes podrían ser alcanzados por las consecuencias prácticas de una revisión.

La inscripción de éstos, como la de los demás alumnos de esta Facultad no se ha realizado, desde luego, sin intervención de los funcionarios que integran el órgano superior de la universidad. El artículo 30 del Estatuto Universitario, que determina las funciones del señor presidente de la Universidad, le asigna en su inciso 10 la de "percibir todos los derechos universitarios por intermedio del Tesorero", y esta prescripción aparece cumplida en cada uno de los casos de la inscripción, para la cual los decretos que la acuerdan disponen que ésta se efectúe previo pago de esos derechos.

Atribuciones del Presidente de la Universidad

Tal centralización financiera, basada en motivos fácilmente asequibles, pone en manos del señor presidente de la Universidad, — vale decir, en las del Honorable Consejo Superior, — un eficacísimo medio de control en cuanto al orden y oportunidad de las inscripciones. En virtud de ella, efectivamente, el señor presidente, o el Honorable Consejo Superior, pueden encauzar, indirecta pero eficientemente, el movimiento de aquellas cada vez que las disposiciones tomadas por Facultades o Institutos aparezcan como inconvenientes para el buen gobierno de la universidad, y para ello le sería suficiente no dar curso a las boletas de pago, pues sin que éste se efectúe no hay inscripción. Si las autoridades universitarias no ejercitan esa atribución con criterio de inflexibilidad, ello se debe sin duda a la conveniencia de no crear situaciones rígidas que impidan contemplar y resolver circunstancias y casos particulares pero la posibilidad de hacerlo está y ha estado a su alcance con anterioridad a la nota del 12 de mayo. Muestra de su moderado ejercicio por la presidencia y por el Honorable Consejo Superior, son precisamente las notas de fecha 27 de marzo y 10 de mayo del año en curso, la primera de las cuales comunica que el señor presidente de la Universidad ha resuelto prorrogar hasta el 15 de abril el plazo para la primera cuota de inscripción, mientras la del 10 de mayo hace saber que el Honorable Consejo Superior ha extendido la prórroga hasta el 30 del corriente. Ninguna de estas dos decisiones tiende a la restricción indirecta de las inscripciones que el Honorable Consejo Superior pudo efectuar manteniendo cerrado los plazos para el pago; y al contrario, han dado pie para que se tomen disposiciones dirigidas a ampliarlas.

Otro medio de control de que dispone el Honorable Consejo Superior, es el que resulta del segundo párrafo del artículo 22 del Convenio de la Ley de 1905, cuyo texto dispone: "Los reglamentos internos de éstos (Facultades e Institutos), serán preparados por los mismos y sometidos a la aprobación del Consejo Superior." Esta disposición crea un vínculo jerarquizante, cuyo objeto, en concepto de esta Facultad, es el de asegurar el ejercicio de la función de dirección y vigilancia que corresponde al Honorable Consejo Superior, el cual en cualquier caso — y muy especialmente en el presente, en que los propósitos de cooperación administrativa del Consejo Académico no pueden ponerse en duda — habría podido sugerir la conveniencia de que éste propusiera ampliaciones o modificaciones del Reglamento vigente, sin necesidad de recurrir a los altos poderes que supone el "gobierno supremo" de la Universidad (Convenio-ley, artículo 10), y cuyo ejercicio aparece de manifiesto en la nota transcripta en el considerando primero.

Sobre clausura de la inscripción de alumnos

La nota del Honorable Consejo Superior, se refiere a las fechas que determinan para el cierre de la inscripción "una ordenanza" de ese mismo Consejo. No hay en las publicaciones de la Universidad ninguna ordenanza que contenga limitaciones a la atribución de reglamentar la admisibilidad de alumnos que por el artículo 13 del Convenio y ley y por el 34 inciso 20 del estatuto vigente, corresponde a los Consejos Académicos. Hay una ordenanza de 28 de junio de 1919, publicada bajo el rubro de ordenanza de "pago de derechos arancelarios" en el Boletín de la Universidad Nacional de La Plata, Número 14, Tom. II, página 106, cuyo artículo primero, dice: "Los derechos arancelarios que las ordenanzas respectivas exigen serán abonados por los alumnos en cuatro cuotas iguales y en las siguientes fechas: la primera, hasta el 1.o de abril la segunda hasta el 30 de junio; la tercera, hasta el 31 de agosto, y la cuarta hasta el 31 de octubre. La inscripción se cierra el 1.o de abril". Esta ordenanza es derrogativa de la que bajo el rubro de "Sobre derechos universitarios" fué publicada en el Núm. I del tom. I, página 8 del mismo Boletín. El artículo 4o. de aquella disponía que esa ordenanza entra en vigor el 1.o de enero de 1920, de modo que — aparte de no existir en el texto general de la misma disposición alguna que importe substraer a los Consejos Académicos la atribución de limitar o prorrogar el plazo para la inscripción, y aparte de que en ella no ha podido verse otra cosa que el ejercicio del control financiero que corresponde al Honorable Consejo Superior, cuyo alcance y posibles consecuencias han sido señalados en el considerando 4 de esta resolución, y cuyas manifestaciones en el corriente año han presentado tendencia a facilitar la inscripción, más que a restringirla — sabido es que el año 1920, durante el cual debió ponerse en vigencia la ordenanza de junio de 1919, no funcionaron regularmente los cursos de la Universidad; que los exámenes de 1919 sólo pudieron efectuarse en septiembre de 1920; que el curso de 1920 se inició el 1.o de octubre de ese mismo año para terminar el 30 de abril del siguiente; que solamente después de esa fecha, se inició el de 1921 (Universidad Nacional de La Plata, Actos y Docomentos, Volúmen I, entrega 1ra., págs. 161 y 162).

Acopio de antecedentes incontrovertibles

No se ha producido resolución ni hecho alguno que lleve a atribuir la mencionada ordenanza sobre "pago de derechos arancelarios" otra significación o alcance que la que se le atribuye en la presente resolución. Lejos de eso, comprueba que en 1922 y 1923 años, en que se normalizaron los cursos de la Universidad y pudo se aplicada la ordenanza de junio de 1919, los Consejos Académicos han continuado resolviendo sobre lo relativo a inscripciones aún en fechas posteriores al 1.o de abril, que sería el límite establecido por aquella. El de la Facultad de Veterinaria, en su sesión de marzo 2 de 1922, resolvió que los exámenes de ingreso se realizarán en la primera quincena de abril (Boletín, Tomo VI, Número 5, página 9, párrafo 63), lo que permite suponer que la inscripción fué posterior. La Facultad de Ciencias de la Educación no inició su inscripción hasta el 3 de abril, o sea, igualmente, después del límite supuesto más arriba (Id. id., número 6, página 33, párrafo 261). El Consejo de la misma Facultad en su sesión del 3 de mayo de 1922, concedió inscripción a varios alumnos (id. id. id., página 37, párrafos 283 y 285). La Facultad de Ciencias Físico-Matemáticas resolvió lo mismo en sus sesiones del 6 de abril y del 20 de julio (Id., Tomo VI, Número 7, páginas 11 y 29). La Facultad de Ciencias Químicas en su sesión del 10 de abril de 1922, resolvió acordar plazo hasta el 30 de ese mes para que los alumnos que se habían presentado fuera de término, pudieran inscribirse (Id. Tomo VI, Número 11, página 6, párrafo 1731). La misma Facultad en su sesión del 17 de mayo de 1922, acordó inscripción en dos casos particulares (Id. id. id., página 15, número 1778). La misma Facultad acordó inscripciones en su sesión del 13 de abril de 1923 (Id., Tomo VII, Número I, pág 71, Nros. 270, 272 y 277, etc.). El Decano de la Facultad de Ciencias de la Educación dió cuenta en la misma sesión del 11 de abril de 1923 del número de inscriptos hasta esa fecha: **manifestó que podía fijarse fecha de clausura de la inscripción; y el Consejo resolvió fijar la del 14 de ese mes.** (Id., Tomo VII, Número I, página 74, párrafo 295). El mismo decano en la sesión del 25 de abrilde 1923, dió cuenta de nueve solicitudes de inscripción presentadas después del 14 de abril, y el Consejo resolvió favorablemente siete (Id. id. id., páginas 79 y 80, párrafo 341). La Facultad de Ciencias Físico-Matemáticas en su sesión del 5 de abril de 1923, dió curso favorable a varias solicitudes de inscripción. (Id., Tomo VII, Número II, página 143). La de Química y Farmacia, reconsideró en su sesión del 6 de junio de 1923 varias denegatorias de inscripción, y las despachó favorablemente (Id. id. id., página 163, números 689 y 690). La Facultad de Ciencias Jurídicas y Sociales ha ido, aunque sólo aparentemente, más lejos, pues en sus sesiones del 15 de mayo de 1922 y 10 de junio del mismo año, ha acordado prórroga para el pago de la primera cuota de inscripción (Id., Tomo VI, número 10, páginas 15 y 20, párrafos 1328 y 1378), disposiciones que carecería de sentido sino tuviesen el de la prórroga del término para la inscripción misma, pues los derechos se pagan en la Tesorería de la Universidad y no pueda este Consejo reglamentar su percepción. Si a raíz de algunas de esas resoluciones, que han sido comunicadas al Honorable Consejo Superior, y aparecen publicadas en el Boletín fundado y subordinado por el mismo, se hubiera discutido, no a una, sino a todas las Facultades de la Universidad la atribución que ejercitaban, este Consejo Académico, como todas las demás, habría podido contribuir a la determinación de nuevos principios orgánicos, cuya incorporación a los Reglamentos, como toda medida encaminada al progreso de la Universidad, contará siempre con su aporte y con su gestión resuelta y cohesiva.

b) El convenio — ley de agosto-septiembre de 1905, cuyo artículo 10 atribuye al Honorable Consejo Superior, el gobierno supremo didáctico, disciplinario y administrativo de la Universidad, y le dá la facultad de dictar las ordenanzas necesarias para su buen régimen, cuyo artículo 13 establece que los Consejos Académicos tienen a su cargo el gobierno interior, didáctico y administrativo de su respectivo Instituto y fijan las condiciones de admisibilidad para sus alumnos; y cuyo artículo 22 dice que los Reglamentos de las Facultades e Institutos serán preparados por los mismos y sometidos a la aprobación del C. S. Las reglas del convenio-ley tienen, como es sabido, carácter fundamental.

c) El decreto del Poder Ejecutivo Nacional de enero 24 de 1906, que organizó provisoriamente las Facultades y dispuso que la secretaría de la de Ciencias Jurídicas abriera la inscripción desde el 15 de febrero hasta el 10 de marzo de ese año;

d) El Estatuto Universitario de 30 de junio de 1906, cuyo artículo 13 al determinar la jurisdicción del Honorable Consejo Superior, lo facultaba para aceptar herencias, legados o donaciones, autorizar en ciertas condiciones la adquisición o enagenación de bienes, reglamentar el empleo de fondos, nombrar secretario general, acordar ciertas licencias, hacer efectivas responsabilidades por faltas cometidas en los exámenes, revisar los títulos de quienes fuesen designados en las ternas de profesores, nombrar directores y empleados de institutos; mientras el artículo 23, al determinar las funciones de los decanos, los facultaba para ordenar la expedición de matrículas conforme a los reglamentos respectivos.

e) El Reglamento de esta Facultad aprobado por el Honorable Consejo Superior, el 27 de septiembre de 1906, cuyo artículo 11, inciso 2.o, autoriza al decano para reglamentar la inscripción de los alumnos de la Facultad (Digesto de la Universidad, página 275).

En armonía con este reglamento daban la misma atribución a su respectivo decano o director los siguientes: el del Observatorio y Facultad de Ciencias Físicas Matemáticas y Astronómicas, art. 6o., inciso 3o. (Digesto, pág. 199); el segundo de esa misma Facultad, art. 14, inciso d) (Digesto Suplemento 1910-13, pág. 38; el de la extinguida Sección Pedagógica de esta Facultad, art. 3o., inciso 9o., (Digesto, pág. 298); el de la Facultad de Ciencias de la Educación, art. 5o., inciso 5o. (Digesto, Suplemento 1913-15, pág. 81); y otros. Según el referido Reglamento habría sido ejercitada por el decano, la atribución que ahora se niega al Consejo; y según otras resoluciones las habría ejercitado el Consejo mismo, por sí, o delegándolas en el decano. (Véase ordenanza de esta Facultad, fecha noviembre 7 de 1910, que fija término para las solicitudes de ingreso. (Digesto, pág. 75; y ordenanza del mismo Consejo de 15 de mayo de 1917 que autoriza al decano para recibir solicitudes de inscripción fuera de término. Ordenanzas, pág. 67).

f) El estatuto sancionado por el H. C. S. con fecha 24 de marzo de 1920, que en sus artículos 36, 37, y 38, compuestos de numerosos incisos especificaba las atribuciones de ese mismo Consejo. En su artículo 36, inciso 5o. se asignaba la de fijar épocas de inscripción. Pero este estatuto no fué aprobado sino parcialmente por el P. E. que reemplazó los artículos 36 y siguientes por el art. 28 del [illegible] cionar, advirtiéndose de inmediato que en él no figura el proyectado inciso 5o. (Universidad, Actos y Documentos, vol. I. Entrega primera, pág. 1 y siguientes).

g) El estatuto vigente que en materia de atribuciones del H. C. S. reproduce textualmente las que el estatuto de 1906 contenía (Art. 28 del de 1920, 13 del de 1906; por cuanto el P. E. en su decreto de 28 de junio de 1920 suprimió los artículos 36, 37, 38, 39, 41 y 4 y los reemplazó por el sólo artículo 28, reproducción como queda dicho, del antiguo artículo 13. A la inversa de las modificaciones introducidas en la sanción del H. C. S. en cuanto a las atribuciones de este último, el decreto del P. E. desarrolló la de los Consejeros Académicos en 23 incisos que son los que trae el artículo 24 vigente, el cual ha venido a sustituir el artículo 21 del estatuto vigente no ha ampliado las atribuciones del H. C. S., y que está muy distante de haber restringido la de los Consejeros Académicos, sólo corresponde observar que entre las reglamentadas por el artículo 34, una de las cuales es la de fijar las condiciones de admisibilidad de los alumnos hay unas que son privativas del Consejo, otras que éste ejercita como órgano de apelación, otras que están supeditadas a la aprobación del H. C. S. y otras que pueden ser moderadas por éste. De la simple lectura del texto resulta la calificación de unas y otras. Así las funciones y la acción de los Consejos de esta Universidad han recibido de leyes y estatutos una organización regarquizada, dentro de la cual existen atribuciones que aparecen o no como propias; y es conveniente, en presencia de la resolución del H. C. S., considerar todavía si la atribución de prorrogar el plazo de las inscripciones es, sin que haya lugar a dudas, una de las que pertenece a este alto cuerpo con exclusión de toda jurisdicción de los Consejos Académicos de las facultades como parecía inducirse de la nota transcripta en el considerando 1o. Las disposiciones que atañen a la organización de esta atribución desde el origen de la Universidad, son las siguientes:

a) La ley provincial de 2 de enero de 1890, cuyo artículo 2o. dispone que los estatutos de la Universidad que fundada se subordinasen a las disposiciones de la Ley Nacional del 3 de julio de 1885, mismo resultan precisadas las qatribuciones de los Consejos y afirmado el concepto orgánico de la Universidad.

Tales son las leyes, estatutos y reglamentos que se relacionan con el asunto de que se trata. De ellos no puede inferirse la negación de atribuciones contenidas en la nota que se transcribo en el considerando 1o.

2o. Que la atribución de reglamentar la inscripción, es sin perjuicio de las disposiciones generales que puedan tomarse, una de las que los Consejos Académicos necesitan típicamente ejercitar. Una demora en los exámenes, un entorpecimiento en el despacho de solicitudes especiales, el trámite de la apelación que se interponga del mismo Consejo, pueden plantear frecuentemente numerosos casos particulares a los cuales no puede aplicarse rígidamente un plazo preestablecido. Tal es el caso de la prórroga otorgada por este Consejo, que se originó en la tramitación de una Ordenanza de ingreso cuyas disposiciones debían de dar el criterio para resolver diversos expedientes. Para atender situaciones como ésta y para el mejor gobierno de esta casa de estudios necesita el Consejo Académico conservar y defender las atribuciones que ha ejercitado.

1o. Que en presencia de tales antecedentes no puede ser cuestionada la validez de la prórroga concedida por este Consejo y bajo el derecho hecho préviamente. Si este Consejo las desautorizara no solamente cometería un acto, a su juicio, inequitativo, sino que se expondría al variar así bruscamente de actitud, a extraviar o desorientar a los jóvenes estudiantes, a quienes debe el ejemplo de serenidad y mesura. El ejercicio de las propias atribuciones se manifiesta de casos tales como un elemento del orden.

LA RESOLUCION APROBADA POR EL CONSEJO ACADEMICO DE LA FACULTAD DE CIENCIAS JURIDICAS

Por estas consideraciones, el Consejo Académico resuelve:

1o. Mantener sus atribuciones, dentro de los límites que las leyes y estatutos vigentes asignan a las mismas:

2o. Mantener las inscripciones efectuadas durante el plazo de prórroga;

3o. Comunicar esta resolución al H. C. S. y representarle al mismo tiempo el vivo deseo que esta Facultad tiene de contribuir a toda obra orgánica de la Universidad por la armonización del ejercicio de sus atribuciones con las directivas señaladas y necesidades observadas por ese alto cuerpo, y favorables a la afirmación de los altos principios que tederminan el régimen de este Centro de cultura y de labor.

De San Miguel

El aniversario patrio. — Actos conmemorativos

CORONEL VIDAL, mayo 27. — El sábado se efectuó una velada organizada por el Comité Billiken "Florentino Ameghino", conmemorando el aniversario de Mayo. Sus diversos números fueron correctamente interpretados por alumnos de la escuela número uno, a cuyos esfuerzos correspondió dignamente este vecindario produciendo un lleno del salón en que se realizaba.

También para celebrar el mismo glorioso aniversario se realizaron interesantes números. Por la mañana del 25 se jugó un partido de football entre el Club Arco Iris de esta localidad y el Entre Nous de Mar del Plata, resultando vencedor el primero por cuatro goals a dos. En las horas de la tarde se disputó un reñido partido [illegible] del Club [illegible] y el Huracán de General Pinto, [illegible]riéndose por empate.

A las dos de la tarde se realizó la concentración de las Sociedades de Socorros Mutuos frente al edificio municipal, donde ya se encontraban reunidos los miembros del Concejo Deliberante y autoridades judiciales y policiales del partido y en correcta formación los alumnos de la escuela número 1, con su personal docente a la cabeza. Acto continuo se procedió al desfile en manifestación, ocupando la vanguardia las citadas autoridades y el comisionado municipal doctor Ponce de León, precedidos por la Banda de Música Municipal y por numeroso público y las ante mencionadas sociedades, las cuales al concurrir al acto con sus estandartes y banderas produjeron una simpática nota y dieron un realce pocas veces alcanzado. La manifestación así formada se congregó al pie del monumento a la República, donde los alumnos de la escuela número 1 pronunciaron discursos y declamaciones patrióticas que fueron vivamente aplaudidas. El Dr. Simonovich Panelo, en nombre del Comisionado Municipal, cerró este acto con una bien inspirada pieza oratoria en la cual, al recordar felices hechos históricos, supo, por el ardor y patriotismo puesto en sus hermosas frases, arrancar continuos y entusiastas aplausos al público.

Momentos después los niños fueron obsequiados con masas y caramelos al propio tiempo que se ponían en exhibición películas cinematográficas en el local de la Sociedad Española.

Simultáneamente con estos actos se realizó una corrida de sortija que resultó muy concurrida, habiéndose también repartido carne gratuitamente a los pobres.

Para anoche, el Club Arco Iris tenía organizado la exhibición de películas nacionales y un baile en el Salón Los Vascos.

De Coronel Vidal

Celebración del aniversario

SAN MIGUEL, mayo 27. — Con gran éxito efectuáronse ayer los festejos patrióticos. Se cantó un solemne tedéum en la iglesia parroquial y luego se inició el desfile militar por la tropa de la segunda región, gentilmente cedida por el general Rodríguez, quien haciendo honor a su origen patricio, contribuyó así a que el acto fuera realmente brillante. Luego hubo recepción en la casa municipal.

Generales atracciones en la plaza y fuegos artificiales por la noche, completaron el programa.

UNION INDUSTRIAL ARGENTINA
LEY No. 11.289
Recomendamos a los señores industriales consultar a la oficina jurídica de la institución, sobre la ley de jubilaciones, antes de tomar resolución a su respecto.
Avenida de Mayo 1175, de 12 a 18 horas

De Chacabuco

SEPELIO. — ECOS DE LAS FIESTAS PATRIAS. — PARTIDO DE FOOTBALL. — CENA EN EL HOTEL UNION.

CHACABUCO, mayo 27. — A una sentida exteriorización de duelo dió lugar el sepelio de los restos de la señora M. de Falabella, tronco de una antigua y distinguida familia, fallecida después de sufrir con toda resignación las alternativas de una larga y dolorosa enfermedad.

—Gran lucimiento han alcanzado los festejos patrios celebrados este año en rememoración de la gloriosa efemérides nacional. Destacóse de los números del programa el baile que tuvo lugar en los salones de la Intendencia Municipal a beneficio del hospital del Carmen, el que congregó lo más selecto de nuestra sociedad, dados los altos móviles de patriotismo y de caridad que lo inspiraron.

Otro éxito fué la función de gala en el teatro Español, a la que concurrieron las autoridades locales. Los principales números estuvieron a cargo de los alumnos y personal docente de la escuela No. 1, recibiendo por su esmerada interpretación muchos aplausos. La conferencia patriótica estuvo a cargo del periodista mercedino N. Pagés.

Los demás festejos que congregaron gran número de pueblo, obtuvieron un feliz desarrollo.

—En la plaza de juegos atléticos, ante una concurrencia superior a 6.000 personas se jugó el anunciado match de football entre los primeros equipos de Liberal Argentino de esa capital y River Plate de ésta. En medio de la expectativa general, dió el puntapié inicial el intendente municipal, ofreciendo el juego múltiples incidencias agradables. Terminó el partido con el triunfo de L. Argentino por 3 goals a cero.

Los visitantes desplegaron un hermoso juego de combinaciones que arrancó continuos aplausos de la concurrencia.

De los locales se distinguieron todos, mas empero, son dignos de mención: P. Fonti, P. Tonelli, M. Spurima y C. Bigeón.

Por la noche se sirvió una cena en el Hotel Unión, en la que reinó la más completa camaradería, brindándose al final por la prosperidad de ambos clubs.

De Coronel Brandzen

Diversos actos en homenaje al aniversario de Mayo. — Reparo de víveres. — Participación de los escolares en los festejos. — Otros números del programa.—

CORONEL BRANDSEN, Mayo 27. — Brillantísimas resultaron las fiestas organizadas por la Intendencia Municipal en ocasión de la fiesta patria. El tiempo espléndido contribuyó por su parte a la feliz realización de las mismas.

Por la mañana, después de las salvas de estilo y de haber la banda municipal ejecutado el Himno Nacional y recorrido las calles del pueblo, se distribuyó en la Intendencia Municipal carne y víveres a los pobres.

—Poco después llegó, procedente de Jeppener, la escuela No. 3, que concurrió a participar de los festejos patrios.

—A las 1.30 horas se cantó un solemne tedéum en la iglesia parroquial, al que asistieron las autoridades encabezadas por el intendente, señor Manuel Alcuaz, escuelas, sociedades extranjeras y un numerosísimo público, todos los cuales finalizado este acto se trasladaron a la plaza principal, donde se cantó el Himno Nacional, dirigiéndose de allí a la Intendencia, [illegible] Instantes después se improvisó un animado baile en los salones, mientras que frente a la Municipalidad se daba comienzo a las corridas de sortijas.

A las 16.30, acompañados por sus maestros, concurrieron al teatro Español, los alumnos de la escuela No. 3, a presenciar la exhibición de la interesante e instructiva película sobre zoología, editada por la casa Saint Hnos., que en función especial y gratuita se ofrecía a los niños. Fué muy comentado el hecho de que los alumnos de las escuelas 1 y 10 concurrieran solos al citado local, donde al pretender entrar promovieron un desorden, lo que se explica, pues debieron haber ido acompañados de sus maestros. Esa fué la única nota ingrata de los festejos y que se hubiera podido evitar.

Todo el vecindario felicita al intendente municipal por la forma brillante con que se conmemoró el día patrio.

La matanza de reses. — Proyecto de ordenanza reglamentaria. — Subversión restablecida.—

CORONEL BRANDSEN, Mayo 27. — Ha sido presentado al C. Deliberante por el intendente municipal, un proyecto de ordenanza reglamentando la maanza de reses destinadas al consumo dentro del partido.

Contemplando las distancias y deficientes medios de comunicación, el citado proyecto divide en zonas al partido, a los efectos de la matanza e inspección veterinaria y municipal correspondiente.

—El C. Deliberante restableció la subvención mensual que se pasaba al cura párroco y que había sido suprimida a principos de año.

De Daireaux

FESTEJOS DEL 25 DE MAYO. — INAUGURACION DE UN SUBCOMITE DE LA U. C. RADICAL.

DAIREAUX, mayo 27. — Trasladáronse a Salazar un numeroso grupó de radicales de ésta, invitados por el correligionario señor Juan Martín Pichetto, donde con motivo de festejarse nuestro glorioso aniversario, obsequió en su establecimiento con un almuerzo campestre a un numeroso grupo de correligionarios el que excedió de doscientos personas.

Aprovechando la numerosa reunión surgió la idea de la formación de un subcomité, cuya comisión fué proclamada en el acto, resultando designados:

Presidentes honorarios, el señor Joaquín Martínez Sosa y señor Guillermo Anderson; presidente, el señor Juan Martín Pichetti; vice, Carlos Mauro; secretario, Carlos B. Bonnet; pro. José Mauro; tesorero, Francisco Bellino; pro. Ciriaco M. Ortiz; vocales: Salvador Fittipaldi, Osvaldo Deanna, Miguel Changase, Julio Durand, Eulogio Coronel, Eleodoro Borges, Ramón A. Ferreira y Bernardo Pérez.

Seguidamente hicieron uso de la palabra el señor Manuel Z. Arana, cuyo discurso alusivo a la fecha histórica y a la obra desarrollada por el radicalismo fué muy aplaudido. También hizo uso de la palabra el doctor Barceló, terminando el acto con entusiastas aclamaciones a la U. C. Radical, a su único jefe el doctor Hipólito Irigoyen y al viejo abanderado de este partido señor Guillermo Anderson, saliendo parte de los presentes en numerosa gira de automóviles al pueblo, recorriendo sus calles entre vítores a la U. C. Radical.

De General Pinto

Fiestas mayas.—

GENERAL PINTO, Mayo 27. — Los festejos principiaron el 24 a las 16 oras, en que llegara monseñor Copello, en representación del Sr. obispo. Hablase congregado en la estación local numeroso concurso de personas, que acudieron a saludar al prelado y de allí le acompañó hasta la casa parroquial, donde se celebraban las prácticas riuales de costumbre en estas solemnidades.

Se desarrolló el programa siguiente: Día 25: a la salida del sol disparos de bombas e Himno Nacional escuchado y coreado por el público; a las 9 oras: bendición de la nueva iglesia, hermosa obra arquitectónica, ceremonia que fué presenciada por numerosísima concurrencia.

A las 10 horas: solemne misa cantada y a las 11, el tedéum, después del cual S. S. Ilma. pronunció un inspirado sermón que bien pudiera calificarse de soberbia oración patriótica.

A las 12: en la casa municipal se sirvió un banquete en honor del ilustre huésped, al que concurrió como en todos los demás actos, otdo cuanto tiene.

A las 14 horas: corrida de sortijas ne el pueblo de Pino de representativo, autoridades, comercio, industria, y más tarde pollas, en las que participaron numerosos jinetes, dando extraordinario brillo a estas fiestas tradicionales nuestras.

Por la noche se celebraron grandes bailes populares y uno de gala en la Municipalidad.

En conclusión, el aniversario patrio ha sido festejado dignamente.

Olvidaba anotar que la misión venida llenó cumplidamente con el ritual de las confirmaciones, en forma halagadora para la iglesia, dada la espontaneidad de los concurrentes.

Las autoridades han sido muy felicitadas por el brillo de las fiestas. Lo propio que las comisiones que tomaron parte en la tarea de la terminación de la iglesia y casa parroquial.

De Campana

Fiestas patrias. — Desfile escolar. — Club Social. — Centro Comercial.—

CAMPANA, Mayo 27. — Con todo éxio se realizaron los festejos patrios. El programa se cumplió en todas sus partes. El número que más brillo alcanzó fué el de la procesión cívica y desfile escolar que terminó con la reunión del pueblo y escuelas en la plaza pública, de donde el eximio orador señor Jacinto Calvo, dirigió la palabra en la forma elocuente y brillante que le es propia, mereciendo calurosos aplausos de parte de la multitud que lo escuchaba.

La columna cívica iba encabezada por el comisionado municipal, doctor Echezú; secretario doctor Oderizo, señor Juan Dellepiane, señor Jacinto Calvo, comisario de policía, señor Amaya; presidente del Club Social, Sr. Jacinto Fernández; presidente del Centro Comercial, señor Pablo Carreto y numerosos vecinos. Seguíanles el colegio de hermanas del Sagrado Corazón, la escuela normal mixta con la Sta. directora y cuerpo de profesores y maestras, las escuelas provinciales con sus directores y maestros y por último las sociedades extranjeras y pueblo.

En la plaza, las escuelas congregadas entonaron el himno patrio.

Terminado el desfile se celebró una reunión en el club social, que alcanzó inusitado brillo, y a la cual asistieron numerosas familias, como así también las autordades y el orador señor Calvo. Fueron deferentemente atendidos por el presidente de dicha institución señor Fernández. [illegible] mó en una cena a un número de sus asociados. Especialmente invitados por su presidente Sr. Carreto, concurrieron a esa comida el comisionado doctor Echazú, el Sr. Calvo y el comisario Sr. Amaya.

Terminada que fué, las autoridades se dirigieron a la función de gala que se realizó en el teatro Italia, donde se habían congregado una cantidad considerable de familias y público, al extremo de hacer imposible el acceso al local, después, de comenzada la función.

El presidente de la comisión de festejos puede estar muy satisfecho, pues reinado en todas partes donde se realizaba cualquier festejo la más amplia exteriorización de alegría y entusiasmo.

De Cañuelas

Los festejos de 25 de Mayo — El programa municipal alcanzó gran lucimiento.

CAÑUELAS, mayo 27. — Con muy buen éxito se llevaron a cabo las fiestas patria conmemorando el 114o. aniversario de la revolución de Mayo, de acuerdo al programa anunciado por el intendente municipal.

A la salida del sol, 21 salvas de bombas, a las 13 horas se realizó el tedéum, encabezando la marcha el intendente señor Vicente Berrueta, su secretario señor Esteban Iribarne; los concejales radicales señores Anelli, Suárez, Salaberry, Larreta, Raggio, juez de paz señor Juan Rotundo, representante del Banco de la Provincia, señor Pedro Oteguy, presidente consejero escolar señor Emilio B. Basanta su secretario Aníbal Michellón, ex diputado nacional Dr. Alejandro Miñones, comisario de policía, señor Joaquín La Madrid, todos los empleados de las reparticiones públicas, las sociedades Dama de Beneficencia, Italianas Españolas y tras de ésto el pueblo de Cañuelas, terminada la misa, se dirigieron a la casa municipal donde llegaban los colegios acompañados por sus directoras, maestras y maestros, cantándose el Himno Nacional, pronunciáronse varios discursos por los alumnos de las escuelas muy bien preparados. hizo uso de la palabra además el concejal de la Unión Cívica Radical, señor Antonio Anelli en un elocuente discurso patriótico siendo muy aplaudido.

Terminado este acto se sirvió el lunch que a tal objeto había ofrecido el señor intendente qu ese prolongó hasta avanzada horas de la tarde culminando con un baile en los salones municipales que tuvo su mayor éxito.

A las 20.30 horas se quemaron los fuegos artificiales. El edificio municipal y el Banco de la Provincia durante las noches del 24 y 25 se lucieron brillantemente iluminados.

La fiesta del 25 fué amenizada por una banda de música que a tal efecto se había contratado de la Capital Federal.

Tandil

ENTREGA DE UNA BANDERA A LA ESCUELA NUM. 11. — EL EDIFICIO DEL BANCO HIPOTECARIO. — BAILES SOCIALES.— INICIOSE LA "SEMANA DEL ANCIANO".—

TANDIL, mayo 27. — En la escuela común número 11, que funciona en el populoso barrio de la estación, realizóse una interesante fiesta con motivo de la recepción de una badera de seda que la sociedad pro-fomento de esa escuela le obsequiaba. Hizo la entrega de la insignia patria el presidente de la citada comisión, concejal don Andrés Macaya, leyendo un bien escrito discurso y fué agradecida en sentidas frases por la maestra señorita Gazzaneo.

—Ha quedado totalmente terminado el suntuoso edificio que el Banco Hipotecario Nacional ha hecho construir para sede de la sucursal local. Anoche, como un acto de adhesión a los festejos patrios, se iluminó por primera vez su frente presentando un bonito aspecto.

—Muy lucidos han resultado los bailes realizados el 24 por la noche en el Círculo Italo-Argentino y en los clubs Social y Español.

—Iniciόse con bastante buen resultado la "Semana del anciano", a beneficio del asilo que sostiene la Sociedad Damas de Caridad, que preside la señora María B. de Bellini.

De Tres Arroyos

Festejos de Mayo. — Exito que alcanzaron

TRES ARROYOS, mayo 27.

Se llevaron a cabo los festejos conmemorativos de la grandiosa efeméride patria, todos los cuales revistieron grandes proporciones.

Después de la salva de 21 bombas de estruendo a la salida del sol, como es de práctica, la banda de música recorrió las calles de la ciudad entonando alegres dianas.

Por la tarde, las autoridades locales, acompañadas por el cuerpo de boy scout y por la misma banda de música recorrieron en manifestación las principales calles de la ciudad; manifestación ésta a la cual se habían agregado las representaciones de varias colectividades, destacadas al efecto e infinidad de personas.

Numeroso público esperaba ya en la plaza San Martín el retorno de los manifestantes, quienes, se colocaron en derredor de la pirámine de La Libertad, frente a la cual se alineó el cuerpod e boy scout, quedó allí escucharse la alocución patriótica que con voz potente y clara dirijiera al pueblo el Sr. Pedro Poujol, quien con su elocuencia peculiar, supo en todo momento cautivar la atención y arrancar a cada instante aplausos delirantes y vivas a nuestra bandera y a nuestra patria.

Después de felicitar al orador por su brillante disertación, el público se dispersó.

Con el mismo objeto, se realizaron carreras de bicicletas y exhibiciones de box en público, por la mañana y match de football y corrida de sortijas, por la tarde, actos todos que se desarrollaron en un ambiente de franca camaradería.

Por la noche se iluminaron los frentes de los Bancos y el de la compañía de seguros "La Previsión", ofreciendo tales iluminaciones un aspecto llamativo.

Provincia de Santa Fe

Santa Fe

(De nuestra Agencia)

CASA DE GOBIERNO

Asistencia del gobernador

SANTA FE, mayo 27. — A las 8.30 horas concurrió a su despacho el gobernador señor Ricardo Aldao.

Despachó varios asuntos sometidos a su resolución y luego de conversar con sus ministros, atendió al público.

Pasadas las 12 horas se retiró a su domicilio.

Desde mañana el primer magistrado solo atenderá al público de 9 a 11 horas.

POR LOS MINISTERIOS

Gobierno

El doctor Luis M. Urdániz, asistió a su despacho desde las 8 horas y firmó varios expedientes; recibió la visita de los señores Pinasco y Mieli y luego atendió a varias personas más. Pasó al despacho del gobernador a las 11.30 horas y luego se retiró a su domicilio particular.

Hacienda

El doctor Diógenes Antille, desde primera hora atendió su despacho. Firmó algunas órdenes de pago y pasó luego al despacho del gobernador. No se dieron informaciones a la prensa. A las 12.30 horas se retiró a su alojamiento particular.

Instrucción Pública

El ministro Araya atendió su despacho desde las 9 horas. Con el subsecretario Pita atendió numerosos asuntos de trámite y luego recibió la visita del doctor Pío Pandolfo, presidente del Honorable Consejo de Educación.

No recibió al público ni se dieron noticias a los diarios.

JEFATURA DE POLICIA

Asistencia del jefe. — El señor Alejandro Aldao, jefe de policía de la capital estuvo toda la mañana en su despacho. Firmó numerosos expedientes y recibió la visita de varios amigos. A las 12.40 se retiró de la jefatura.

INTENDENCIA MUNICIPAL

El doctor Gómez Cello, atendió su despacho desde primera hora. Con el secretario Luque resolvió diversos asuntos y luego de recibir a varias personas se dirigió a la Asistencia Pública.

CONSEJO GRAL. DE EDUCACION

Por el feriado del día en esa repartición, no hubo ninguna novedad.

GESTION GUBERNATIVA DEL SEÑOR ALDAO

El gobierno del señor Ricardo Aldao, se viene caracterizando por la forma amplia y depurativa con que viene ejercitando sus primeros actos de gobierno. Con sabio concepto de la misión administrativa y con el elevado respeto que le merecen la resolución de todos los asuntos sometidos a su consideración, podemos aseverar, sin incurrir en error, que entre los miembros del gabinete y el P. E. hay [illegible] de ideales y procederes, que debe interpretarse como la más feliz bienandanza de un gobierno que se ha iniciado con la esperanza de todo un pueblo.

El respeto al empleado, cuya inamovilidad se conceptúa como una acertada disposición, no hace más que corroborar sus primeros actos y sus primeras medidas, despertando la seguridad de que mientras desempeñen sus puestos con honestidad y patriotismo, no deben temer su cesantía.

El gran impulso dado a la repartición policial con medidas concernientes a mejorar los servicios en todos los órdenes y a despertar el amor a la profesión con instrucciones y enseñanzas que muevan al subalterno en el concepto de su misión, es otra de las cosas que han llamado poderosamente la atención por lo acertado de tan sabias determinaciones.

La tramitación de expedientes, quebrando la mala costumbre de hacerlo por manos propias, es otra de las cosas muy acertadas. Hoy día todos ellos deben tramitarse por las oficinas respectivas pasando por sus correspondientes mesas de entradas.

Los ministerios a puertas abiertas, no en la expresión común del tecnicismo, sino realmente abiertas, mucho dice en honor del nuevo mandatario; el público llega a los ministros con entera libertad y reciben de ellos mismos, la frase que resuelve o el consejo que alienta; y el mismo gobernador, durante muchas horas del día recibe al público qu asiduo, sin pensar que muchas obligaciones de estado lo llaman a su estudio, concurre en procura de mejoras o a presentar sus plácemes por sus primeros y acertados pasos.

Estos son los primeros auspicios que venimos experimentando al correr de estos días y que llevan la certeza de mantenerse firme, si como se espera, nadie quiebre la gran armonía existente entre nuestros primeros hombres que como una sola pieza se han puesto al servicio de la provincia con todo el amor de ardientes santafecinos.

Esta es la hora actual, inmutable a todo prejuicio, firmes en la brecha, serenos y patriotas, sin más intención que el bien de la patria y sin más orgullo que el de ofrecer para la provincia una era de paz y de progreso.

NOTA RECIBIDA POR EL GOBERNADOR

Las autoridades de la comisión pro biblioteca del suboficial R. 6, han dirigido al gobernador, la siguiente nota:

De nuestra más distinguida consideración: Viviendo los hermosos gestos de patriotismo que nuestra historia recuerda en todo sentido, no escapa a la memoria de ningún argentino, aquel que tuviera el general don Manuel Belgrano cuando a raíz de la victoria de Salta y Tucumán, el gobierno de las Provincias Unidas, le obsequiara una crecida suma de dinero, y en acto de singular desprendimiento él lo destina a la fundación de tres escuelas de primeras letras, para que recibieran educación los niños de lejano Norte; ejemplos tan nobles nos los dá el gran Sarmiento, más tarde luchando durante toda una existencia por la enseñanza.

Movidos por altos principios, para contribuir a la preparación personal de los subofíciales de este glorioso 6 de línea y teniendo en consideración que una de las más fructíferas fuentes de ilustración es la lectura expontánea: hemos fundado una biblioteca.

Llamamos, a sus sentimientos de patriota y hombre de bien, aporte su modesto grano de arena para llevar a feliz realización tan magna obra, donando un libro que en su concepto puede ser de utilidad; no olvidando que el ejército, al cual tenemos el honor de pertenecer, llena la doble función social de enseñar al ciudadano a defender la patria con su [illegible] to y aplicación de la Constitución y las leyes siendo la continuación de la escuela donde el maestro con tanta abnegación enseña al niño a bosquejar las primeras letras, formando el corazón del futuro ciudadano en quien más tarde la patria entregará su destino.

Dado que ambas instituciones unidas representan los más altos intereses morales y materiales de la Nación, contribuir a su desarrollo es hacer obra, y sentirse verdadero patriota, realizando con ello una visión del pasado y llenando las aspiraciones y necesidades del presente.

Saludamos a usted con nuestro mayor respeto. — (Firmado:) Alfredo M. Palma, sargento 1o., presidente; Zoilo B. Araujo, sargento vocal; Carlos Montoya, sargento vocal.

Elección de un diputado provincial por Caseros

Santa Fe, mayo 21 de 1924. — Vista la nota No. 874 del señor presidente de la Junta Electoral, doctor José E. Codoni, por la que se hace saber al P. E. la resolución tomada en la sesión celebrada el día de ayer por la expresada junta a objeto de verificar las operaciones preparatorias de la elección a que ha sido convocado el electorado del Departamento Caseros, en el sentido de que sea diferida para el domingo 13 de julio próximo la convocatoria dictada por decreto del día 10 del actual, a fin de integrar la representación legislativa del expresado Departamento y

Considerando:

Que la Junta Electoral denuncia ser le materialmente imposible llenar todos los requisitos legales que son previos a los actos electorales, por falta de tiempo, dado que la fecha del 15 de junio, señalada para la elección, le impide realizarlos con arreglo a las disposiciones contenidas en las leyes números 1721 y 1775.

Que del comunicado, que da origen a este decreto, se desprende que las modificaciones a introducirse en el Padrón Electoral para incorporar los pases habidos con seis meses de antelación y salvar las omisiones comprobadas en el Padrón Uacional publicado últimamente, no exigen menos de cuatro días, como así también que la publicación del padrón provisorio y su impresión no podrían efectuarse sino en un plazo de seis días más, que agregados a la distribución, período de tachas (Art. 2, Ley 1775), confección e impresión del padrón definitivo y luego su circulación (Art. 3, Ley citada), como igualmente la designación de presidentes de comicios y los respectivos suplentes, lo que no puede llevarse a cabo sino a posteriori de la publicidad que debe hacer del Padrón mediante el cual tendrá que realizarse la elección, son trámites que, calculado con un deseo de apresurar los términos de la convocatoria, demandarían para su estricto cumplimiento un plazo de cuarenta y un días como mínimum;

Que los actos electorales, velando por los prestigios de la ley que los regla, deben rodearse de todos los recaudos necesarios para acreditar su legalidad y ser una garantía para los electores llamados a cumplir con sus deberes ciudadanos;

Que es deber del P. E. tender a que el comicio, en el caso ocurrente como en todos los que se presentaron, se vea frecuentado por el mayor número de votantes, lo que no sucedería si se les privara de sus terechos a los omitidos, en cuya situación quedarían los electores, con pase y los de la clase de 103, calculados en número de seiscientos, aproximadamente, cantidad respetable y máxime tratándose de una elección que afecta a una división política de la provincia (Departamento Caseros);

Que el P. E. solo tuvo el propósito, bien evidenciado, de que se integrara cuanto antes la representación política del Departamento cuestionado, pues bien lo traduce la prontitud con que produjo el decreto cuya reconsideración se solicita; lo que se consigue en este considerando, para alejar cualquier sospecha de que se hubiese tenido la intención deliberada de dificultar o dilatar la acción electoral de los partidos, pues lo anima el anhelo, formulado públicamente, de que las elecciones se realicen dentro de la normalidad y el respeto a la ley.

El gobernador de la provincia

DECRETA:

Art. 1o. — Déjase sin efecto el artículo primero del decreto de fecha diez del corriente mes, en lo relativo a la fecha en que debe realizarse la elección de un diputado provincial por Caseros.

Art. 2o. — Convócase a los electores del Departamento Caseros, a fin de que el día domingo trece de julio próximo elijan un representante a la H. Cámara de Diputados, por el período que termina el 31 de marzo de 1928.

Art. 3 — Publíquese en la forma determinada por la Ley de la materia, comuníquese y déso al R. O.

Aldao

LUIS M. URDANIZ

Es copia fiel. — Enrique A. Carbonelli. Secretario de Gobierno. Justicia y Culto.

PERSONAS QUE HOY VISITARON AL GOBERNADOR

Señores Antonio Pegassano, Guillermo F. Cámara, Severo Esquivel, Rómulo Crespo, doctor Carlos Pensotti, diputado nacional doctor Héctor S. López, Faustino San Juan, ing. Alejandro Pozo di Borgo, ing. oGnzález Zimmermann, ing. Nigro, jefe de policía de la capital don Alejandre Aldao y Valentín Reynoso.

En la secretaría de la gobernación, se hace saber que el gobernador señor Ricardo Aldao ha fijado para audiencias al público, todos los días hábiles de 9 a 11 horas.

MINISTERIO DE GOBIERNO, JUSTICIA Y CULTO

SANTA FE, mayo 27. — Por este ministerio se dieron a conocer las siguientes resoluciones:

Se resuelve reconocer a favor de don Luis Albarola, la suma de doscientos treinta p un pesos con cuarenta centavos, importe de los medicamentos suministrador a pedido de la comisaría de Malabrigo, dep. General Obligado, durante los meses de junio, agosto y septiembre de 1918.

—Se nombra comisario seccional de la jefatura de policía del departamento La Capital a don Lauro Coronel, en reemplazo de don José F. Tacca.

—Se resuelve acordar al Tiro Federal Argentino de Rufino, un premio consistente en una medalla de oro, para que sea instituído en el referido concurso, el que se denominará "Premio Ministerio de Gobierno, Santa Fe".

—Se acepta la renuncia que presentara como ordenanza de la jefatura de policía de la capital, don Pedro Campodónico y se nombre en su reemplazo a don Pascual Cámara.

—Se accede al pedido formulado por la Sociedad "Santa Unión de Caridad", de esta capital, en el sentido deq ue este gobierno le acuerde una ayuda pecuniaria con el objeto de llevar ante los recluídos que se encuentran en la cárcel penitenciaría local, como acostumbra hacerlo todos los años, un alivio que les permita disfrutar de los festejos conmemorativos del 25 de mayo, resolviéndose acordar a la sociedad de referencia la cantidad de trescientos pesos moneda nacional.

—Se resuelve reconocer al doctor Pablo Anello los servicios prestados como médico en enero del año 1923 y enero del corriente año a pedido de la jefatura de policía de Vera, como lo justifica debidamente con las copias que para tales fines se han expedido por la antedicha repartición, y de acuerdo con la regulación del Consejo General de Higiene, se le asigna al recurrente la suma de setecientos pesos moneda nacional. Al mismo tiempo se le hace saber a la jefatura de Vera que, según el presupuesto en vigencia, tiene dos médicos de policía rentados, para que en casos necesarios requiera sus servicios; no debiendo en lo sucesivo recabar la intervención de médicos particulares, medida esta que gravita sobre la buena marcha de la administración.

—Se accede al pedido formulado por la Sociedad de Beneficencia de la ciudad de Rosario en el sentido de que este gobierno contribuya con un subsidio con el objeto de sufragar los gastos qued emanda la visita, que anualmente acostumbra realizar a los recluídos que se encuentran en la cárcel penitenciaría de esa ciudad en conmemoración del 25 de mayo, acordándosele a la sociedad de referencia la suma de trescientos pesos moneda nacional.

—Con motivo del aniversario patrio del 25 de mayo, el Excmo. gobernador de la provincia, prévios informes requeridos sobre la conducta y moral de los recluídos, ejercitó la facultad constitucional, conmutando las penas de los siguientes penados: Ignacio Gorosito, Lisandro Niz, Rafael Sosa, Juan Martínez, Francisco Vera, Salvador Gattas, Teófilo Rivero, Daniel Avalos, Angel Giácomo, Julio Pereyra, José G. López, José Martín, Nazario Aquino, Valoy Arce, Félix María Ayala, Teodoro Barriomuevo, Florentino Borda, Carlos Bolfi, Máximo Portilla, Juan Barrios, Eufrasio Benítez, Salvador Casalicchio, Secundino Canavecio, Ramón Churquina, José Cabrera (hijo), Aurelio Concha, Claudio Cena, Ramón Cardozo, Juan Luis Protti, Domingo Cabrera, Antonio Cabanillas, Pedro Chosovich, Antonio Castello Carlos Dubravski, Antonio Esparcia Portero, Vicente Ferrer Jordá, Francisco Fioravanti, Enrique Fink, Vicente onzáles, Tomás Gómez o Sosa, Federico González, Camilo Concebate, Carlos Rodríguez, Luis López, Demetrio Leguizamón, Lucas Ladum, Víctor López, Juan Manuel Ledesma, Rodolfo L. Martínez, Elías Matar, Nicolás R. Mansilla, Martiniano Martínez, Miguel Nicolá, Benigno Nievas, Absalón Orellano, Máximo Pey, Domingo Pérez, Andrés Pérez, Santa Cruz Peñalver, Lucio Páez, Ramón D. Ríos Eduardo Ramírez, Pacífico Saporetti, J. Sosa Amuchástegui, Angel Scalmazi, Ramón Sauralde, Pedro Sánchez, Enriqueta Silanés, Francisco Luis Valenciano, Cantalicio Vázquez, Carlos Ocampo, Antonio Lamponi y Leonardo Casano.

DIVERSOS ACTOS REALIZADOS EN HOMENAJE A LA FIESTA PATRIA

Función de gala en el teatro Municipal — Asistencia del P. E.

Se realizó la anunciada función de gala en homenaje a la magna fecha histórica.

Asistió a la función el gobernador Aldao y sus ministros y demás autoridades superiores de la provincia. Al llegar el señor Aldao al palco oficial la concurrencia puesta de pie, le tributó una cariñosa demostración de simpatía.

Con la ejecución del himno patrio se inició la función, poniéndose en escena la hermosa comedia "El ardid".

El teatro se encontraba rebosante de concurrencia.

En el Club del Orden

En el Club del Orden se ofreció una hermosa fiesta en conmemoración al 25 de mayo a la que concurrió el P. E. en pleno. Se bebió una copa de champaña y organizó un animado baile que duró hasta las primeras horas de la mañana.

Fuegos artificiales

En los terrenos frente al puerto, se quemaron gran cantidad de fuegos artificiales, dedicados al pueblo de la capital por la Municipalidad.

Numeroso público concurrió a presenciarlos y la importancia de los mismos hizo pasar un rato sumamente agradable a la concurrencia.

La ciudad iluminada

La calle San Martín fué iluminada vistosamente en toda su extensión. Algunos edificios bancarios se adhirieron iluminando sus frentes, presentando en conjunto un hermoso aspecto.

Los niños en las plazas

En todas las plazas públicas se congregaron las ecuelas de la capital, cuyos niños alrededor de las estatuas de nuestros próceres, cantaron el Himno Nacional. Fué uno de los espectáculos más significativos. Los niños llevando pequeñas banderitas entre sus manos y entonando la canción patria, rigurosamente vestidos de blanco, tenían algo de íntimo, tan sólo interpretativo para los que evocaban santamente la fecha de la libertad...

TIRO FEDERAL DE SANTA FE

Se ha realizado en el stand del Tiro Federal de ésta el campeonato de sociedades de la provincia, disputándose la Copa Bauer. Por una cantidad superior de puntos resultó triunfante el equipo representante del Tiro Federal de Santa Fe, compuesto por los tiradores, señores Aguilar, [illegible] Domingo Rebecchi y José Taborna Milessi.

El resultado del torneo es el siguiente:

1o. Tiro Federal de Santa Fe, con 6670 puntos; 2o. Tiro Federal de Rafaela, con 6190 puntos; 3o. Tiro Federal de Gessler, con 6049 puntos; 4o. Tiro Federal de San Carlos, con 6003 puntos; 5o. Tiro Federal de San Jenaro, con 5844 puntos; 6o. Tiro Federal de San Jerónimo, con 5592 puntos; 7o. Tiro Federal de Sunchales, con 5533 puntos; 8o. Tiro Federal de San Justo, con 3509 puntos.

SOCIALES

Casamiento

Se anuncia para los primeros días de julio el casamiento de la gentil niña Sara Beatriz del Corral con el señor Alberto Isidoro Franco.

Enfermos

Mejora rápidamente el señor José L. Garro.

—En el mismo estado de gravedad el señor Pedro Lagana.

—Se asiste en el hospital Italiano el señor Pedro Torres.

Viajeros

Para al Capital Federal ausentóse la señora Julia O. de Mieli; señora de Racedo; señores Angel Casanello, Salvador Damiani y Carlos Lupotti.

—De Rosario el señor Alberto Posentini; Heriberto Sánchez, Luis del Bono y Jorge Pallo.

Festejos del 25 de mayo en San José del Rincón

Festejando la fecha gloriosa de nuestra libertad, lleváronse a cabo en la vecina villa de San José del Rincón, inmensos y variados números de festejos, los cuales alcanzaron grandes éxitos, destacándose entre ellos las carreras; e los cuales reinó el mayor debido a la inteligente labor de servicio prestado por el comisario señor Pérezliado.

DEPORTES

La gran carrera ciclista Santa Fe-Pilar-Santa Fe, 160 kilómetros

Ante cantidad numerosísima de público y las autoridades del Ciclista Moto Club Santafecino, se dió el "larguen" a la carrera Santa Fe-Pilar-Santa Fe, 160 kilómetros por el premio "El Litoral", siendo las 7.30 horas.

Al arrancar el pelotón se desprende el corredor Eduardo L. Domovich, pero no por mucho los otros corredores le siguen y le dan alcance, siguiendo en esta forma hasta cruzar los pueblos de Esperanza y Humboldt donde abandona el corredor Bonacci por habérsele roto la horquilla de la máquina, después de haber recorrido 71 kilómetros.

Reducido el pelotón llegan a Pilar en este orden Domovich, Fiume y Fernández, quedándose Lang a cambiar de piñón, cosa que el resto del pelotón se le distancia.

Al salir, de Pilar, el corredor Fernández empieza a acalambrarse lo que le hace perder terreno y es cuando el corredor Domovich se adelanta en su carrera y luego corta el tren de velocidad y espera al pelotón, cosa que hace en muchas oportunidades durante el trayecto de vuelta, dando pruebas de una resistencia poco común y un compañerismo a toda prueba que pudiendo ganar la carrera con enorme ventaja, así no lo hizo por no seguir solo la carrera e ir acompañado por el pelotón y ganar al final de la misma en forma brillantísima y con un embalaje final poco visto en carreras de esta distancia.

Otro de los corredores que abandonó a los más o menos 100 kilómetros fué el corredor de Savoia, Federico Lang, por cansancio.

El orden de llegada para la primera categoría es el siguiente:

Primero el No. 5, Edmundo L. Domovich, en 6 horas, 21 minutos, con máquina Peugeot.

Segundo, el No. 3, Domingo Fiume en 6 horas 24' 1|2, con Bianchi.

Tercero el No. 1, José Fernández en 6 horas, 28 1|2 minutos con Galgo.

Los demás premios quedaron sin clasificación por no haber entrado los competidores.

Con la actuación del campeón santafesino de resistencia Domovich en esta carrera se afirma una vez más en su carácter de corredor de fondo y al gana el premio de "El Litoral" agrega una lauro más por el Ciclista Moto Club Santafesino.

La segunda categoría

La segunda categoría sobre el trayecto Santa Fe-Esperanza-Santa Fe, 80 kilómetros, se dió largada a las 8 horas 4 minutos.

Falto a la largada el corredor Valat.

Al largar toma la delantera el corredor Gervasoni, siguiendo así hasta antes de llegar a Esperanza, pero se le rompió el manubrio de la máquina lo que lo retrazó 18 minutos en la carrera para cambiar; al notar este percance el corredor Galli embala y se le distancia cosa que el corredor Gervasoni además de estar bastante lesionado, continuó la carrera legando a colocarse al final a dos minutos del ganador.

El resultado final fué el que sigue:

1o. Julio Galli, en 2 horas 53' 1|2, con máquina Alcyón.

2o. Cosme Gervasoni, en 2 horas 55' 1|2, con máquina Peugeot.

3o. Rodolfo Porotny, en 2 horas 58' 1|2, con Peugeot.

4o. Domingo Ochotecco, 3 horas 2 minutos, con máquina Bianchi.

Abandonando Julio Mir antes de llegar a Esperanza y Andrés Cámara, de vuelta, los dos por cansancio.

Tercera categoría. — Santa Fe, Puente Mihura-Santa Fe

Esta categoría se largó a los 10 minutos de largada la segunda y al no tener mayores alternativas el orden de llegada fué el siguiente:

1o. Juan Sesoni, en 1 h. 22' 1|2, con Alcyon.

2o. Pedro Mai, 1h 31', con máquina Peugeot.

3o. Daniel Donetti, en 1 h 23' 1|2, con máquina Savoia.

4o. Oscar Pinnola, en 1 h 37' 1|2 con máquina Bianchi.

Los demás corredores llegaron distanciados y en difererentes horarios.

FOOTBALL

Ecos de ols matches realizados amistosamente entre los primeros teams de Instituto v. Gimnasia y Esgrima y Talleres versus Gimnasia

Instituto v. Gimnasia: resultó 1 a [illegible] Talleres v. Gimnasia [illegible] Una crecida cantidad de espectadores congregóse a presenciar estos encuentros en el amplio field de Gimnasia donde se disputarán dos hermosos trofeos.

Los numerosos aficionados que concurrieron a presenciar estos encuentros interesantes, en hono a la verdad, no se vieron defraudados en tales esperanzas.

Reunión del consejo directivo

En su última reunión el consejo directivo bajo la presidencia del señor Aguirre y con la asistencia de los señores delegados, y después de la lectura del acto anterior y pasados los demás asuntos de mayor importancia, y preparando el fixture para el domingo próximo, se levantó la sesión.

ROSARIO

(De nuestra Agencia)

CON MOTIVO DEL ASESINATO DEL TROPERO PINOCCHIO

ROSARIO, mayo 27. — En conocimiento de la resolución adoptada por la Sociedad Troperos de esa capital, por la cual se han otorgado medallas de oro al jefe de Policía, señor Fernández, jefe de Investigaciones, señor Santiago y jueces y empleados que intervinieron en el sonado asunto, se recuerda por los diarios de esta ciudad que el éxito positivo de la pesquisa estuvo de parte de la comisaría de Investigaciones de ésta, la cual fué la que descubrió al criminal Pedro Cabanellas y lo detuvo, a pesar de la vaga filiación que de tal sujeto se había podido obtener; y, en consecuencia, se considera es un olvido lamentable el sufrido por la institución mencionada al no haber otorgado igual estímulo, por lo menos, al comisario de la Fuente y al jefe de sección se-

MUNICIPALIDAD DE ROSARIO

LICITACION

Por disposición del señor Intendente Municipal, Dr. Emilio Cardarelli, llámase a licitación pública para la contratación de los trabajos de adoquinado de granito común o granitullo y cordones martelinados con base de doce centímetros de concreto de piedra o cascote de ladrillos colorados y cal hidráulica portland y arena en las calles y de conformidad a lo estipulado en la Ordenanza No. 31 del H. Consejo Deliberante fecha 28 de diciembre de 1923.

La licitación tendrá lugar en la secretaría de la Intendencia el 5 de Julio próximo a las 10 horas, debiendo las propuestas ser presentadas en sobre cerrado y lacrado y escritas o acompañadas de un sello Municipal de cincuenta pesos.

El pliego de condiciones obra en la Mesa de Entradas de la Intendencia para su consulta por los interesados.

Rosario, Mayo 6 de 1924. — El Secretario.

19|610 v. julio 4.

ñor Velar, de esta Policía, que fueron quienes detuvieron al matador.

EL RETIRO DEL JUEZ DOCTOR MANUEL MEYER

ROSARIO, mayo 27. — Por haberse acogido a los beneficios de la jubilación, hizo renuncia del cargo el juez de sentencia, doctor Manuel Meyer, quien ayer se despidió del personal que durante tantos años lo acompañó en el juzgado, así como del jefe de Policía, don Natalio Ricardone, y del jefe de Investigaciones, señor Félix de la Fuente, al cual agradeció el eficaz concurso que en todo momento le había prestado.

El doctor Meyer será objeto dentro de breves días, de un gran homenaje de simpatía, por su correcta actuación y reconocida laboriosidad durante el largo tiempo que ejerció cargos judiciales.

EN LA ESCUELA NORMAL DE MAESTROS NUMERO 3

La nueva Comisión Directiva de la Sociedad Protectora

ROSARIO, mayo 27. — Se realizó la asamblea a que habían sido convocados los componentes de la Sociedad Protectora de la Escuela Normal de Maestros No. 3, aprobándose la memoria del último ejercicio y procediéndose a la renovación de las nuevas autoridades, las cuales quedaron constituídas en la siguiente forma: presidente, Humberto Semino; vicepresidente, doctor Pedro ueda; secretario, Juan A. Cabanillas; prosecretaria, Rosa E. de Forne; tesorero, Tomás Wood; protesorero, Antonio Resohagli; vocales: Jacinto Rodríguez, Eugenio Cardarelli, Cardé A. B. de Weiber, Félix de la Fuente, Angelina A. de Brevia, Juan B. Massa, Elena Puig de Martínez, Pascual Martino, Manuel J. Moreno y José M. Herrera Machado.

La memoria aprobada señala una evidente e importante progreso para la institución, todo debido al esfuerzo de los padres de los educandos, vastando para demostrarlo el hecho de que ya se tienen destinados cerca de 5.000 pesos para la organización de una biblioteca; alrededor de 150 pesos para la instalación de un lavoratorio de Física y Química, y que además de haber invertido más de 2.000 pesos en útiles y muebles, se gastaron también 2.000 pesos en subsidios a los alumnos de la misma escuela en forma de remuneración de cargos que desempeñan en el mismo establecimiento.

LA PROXIMA INAUGURACION DE LA CASA DEL ESTUDIANTE

ROSARIO, mayo 27. — Para mediado del próximo mes de junio se anuncia oficialmente la inauguración en esta ciudad de la Casa del Estudiante, cuya construcción se está terminando en la calle Tucumán entre Alvear y Santiago, la cual dependerá de la Facultad de Medicina de la Universidad del Litoral.

A estar en los informes recogidos parece probable que al inaugurarse el edificio se realizará una fiesta de carácter estudiantil, la cual, a no dudarlo, alcanzará simpáticos contornos.

EL HOMENAJE A DON JOSE ARIJON

ROSARIO, mayo 27. — Las Comisiones designadas al efecto activan los trabajos pendientes al mayor éxito del homenaje póstumo de que se hará objeto al señor José Arijón, que fué distinguido miembro de la colectividad española de esta ciudad y que falleció hace breve tiempo.

En el concurso de bocetos del monumento que se erigirá a su memoria, ha sido aceptado el del escultor rosarino, don Herminio Blota, cuya concepción parece es de positiva importancia artística.

Los miembros de las diversas sociedades españolas, con que cuenta esta ciudad, han resuelto que el discurso en la inauguración del monumento lo pronuncie el señor cónsul de dicho pís, doctor Tomás Sierra.

Exportación de productos de ganadería en abril de 1924

Acusa un aumento de 11.426 toneladas sobre el mismo mes del año pasado

La división de Contralor de Comercio de Carne ha preparado un cuadro de la exportación de productos de la ganadería en abril de 1924 y su comparación con el mismo mes del año 1923.

Hace constar que nuestra exportación de carne vacuna enfriada y congelada acusa, en abril último, un notable aumento sobre lo exportado en el correspondiente mes del año anterior, habiendo ascendido a 72.069 toneladas, que comparado con 60.643 toneladas del mismo mes del año anterior, representa un aumento para 1924 de 11.426 toneladas o sea un 18. 84 por ciento.

Si bien ha disminuído en un 27.96 por ciento la proporción de lo exportado al Reino Unido con respecto al total general, esto no debe inquietar mayormente, pues esta pérdida, si así quiere llamársele, está más que recompensada con el aumento que ha experimentado lo exportado a otros países que, con la sola excepción de los Estados Unidos, a cuyo país no se ha enviado este producto durante el mes de abril ppdo., representa un aumento de un 28.26 por ciento sorbe el año anterior.

Lo que más resalta es el aumento considerable que ha experimentado la exportación de este producto a Alemania, Bélgica, Francia, Holanda e Italia, especialmente Bélgica y Holanda, que comparado con el año anterior, representa un respectivo aumento de un 536.68 por ciento y un 4.281.34 por ciento. Si continúa nuestra exportación a estos países en la misma proporción, lo cual debe presumirse en virtud de las gestiones que en ese sentido realiza actualmente nuestro cuerpo diplomático y se consigue también introducir este producto al mercado norteamericano en gran escala, redundará indudablemente en grandes beneficios para nuestra industria ganadera.

La carne conservada ha experimentado así mismo un marcado aumento, especialmente en los envíos a Alemania, Holanda, Italia y el Reino Unido, habiéndose exportado en el mes de abril ppdo. 6.707 toneladas más que en el año anterior, lo que representa un aumento de un 138.54 por ciento. El país que más nos consume este producto es el Reino Unido y su constante aumento debe atribuirse a hecho de que éste es el artículo con que el Reino Unido alimenta a su ejército, lo que viene a corroborar la noticia propalada hace algunos días acerca de un contrato realizado recientemente entre el Gobierno Británico y uno de los frigoríficos argentinos por un valor aproximado de cuarenta mil libras esterlinas (£ 40.000), para la adquisición de carne conservada para el abastecimiento del ejército del Reino Unido.

Donde efectivamente se nota una merma es en la carne ovejuna, que ha disminuido su exportación en 2.130 toneladas, o sea un 35.01 por ciento, pero lo más grave es la absoluta nulidad de la carne porcina, de la cual se ha exportado unicamente 4 toneladas durante el mes de abril ppdo., comparado con 219 toneladas del correspondiente mes del año anterior.

No obstante el pró y el contra de nuestra exportación de productos de la ganadería, en le mes de abril de 1924 arroja un aumento de un 19.81 por ciento sobre el mismo mes del año anterior.

PRODUCTOS y DESTINOS	1923 Tons.	Proporción o/o	1924 Tons.	Proporción o/o	Diferencia Tons.	Porcentaje o/o
Vacunos enfriados y congelados				6.66	+ 3.468	+ 260.10
A Alemania	1.333	2.20	4.801	13.73	+ 8.340	+ 536.68
" Bélgica	1.554	2.56	9.894	—	— 181	— 100.—
" Estados Unidos	181	0.30	—	4.37	+ 2.493	+ 377.15
" Francia	661	1.09	3.154	8.15	+ 5.737	+ 4.281.34
" Holanda	134	0.22	5.871	1.68	+ 1.050	+ 652.17
" Italia	161	0.26	1.211	65.41	+ 9.481	— 16.74
" Reino Unido	56.619	93.37	47.138			
				100.—	+ 11.426	+ 18.84
Totales	60.643	100.—	72.069			
Carne conservada				—	— 6	— 100.—
A Africa	6	0.12	—	15.79	+ 817	+ 81.21
" Alemania	1.006	20.78	1.823	4.14	+ 256	+ 115.31
" Bélgica	222	4.59	478	2.07	+ 206	+ 624.24
" Estados Unidos	33	0.68	239	5.43	+ 306	+ 95.32
" Francia	321	6.63	627	7.56	+ 833	+ 2.082.50
" Holanda	40	0.82	873	5.33	+ 615	+ 100.—
" Italia	—	—	615	0.42	+ 49	+ 100.—
" Japón	—	—	49	0.03	— 38	— 90.47
" Noruega	42	0.87	4	58.71	+ 3.613	+ 114.08
" Reino Unido	3.167	65.43	6.780	—	— 4	— 100.—
" Suecia	4	0.08	—	0.52	+ 60	+ 100.—
" Otros países	—	—	60			
				100.—	+ 6.707	+ 138.54
Totales	4.841	100.—	11.548			
Carneros congelados				6.70	+ 389	+ 100.—
A Alemania	—	—	389	2.91	— 315	— 65.08
" Bélgica	484	5.41	169	4.54	— 355	— 57.35
" Francia	619	6.93	264	3.01	+ 175	+ 100.—
" Holanda	—	—	175	—	— 11	— 100.—
" Italia	11	0.12	—	82.84	— 3.013	— 38.50
" Reino Unido	7.826	87.54	4.813			
				100.—	— 3.130	— 35.01
Totales	8.940	100.—	5.810			
Cerdos congelados				—	— 32	— 100.—
A Alemania	32	14.61	—	—	— 32	— 100.—
" Bélgica	—	—	1	25.—	+ 1	+ 100.—
" Estados Unidos	14	6.39	—	—	— 14	— 100.—
" Reino Unido	173	79.—	3	75.—	— 170	— 98.26
Totales	219	100.—	4	100.—	— 215	— 98.17

La conmemoración del cuarto centenario de Camoens

SE PREPARAN DIVERSOS ACTOS RECORDATORIOS Y DE HOMENAJE A SU MEMORIA. — FESTIVAL EN EL TEATRO CERVANTES. — ACTOS DE INSTITUCIONES Y DE DIVERSAS ASOCIACIONES

El cuarto centenario del nacimiento de Camoens será conmemorado en esta capital dignamente, habiéndose organizado diversos actos para el mes próximo auspiciado por prestigiosas instituciones, centros universitarios y las colectividades portuguesa y brasileña, residentes entren osotros.

El 6 de junio, conforme ya se hizo público, el Instituto Popular de Conferencias dedicará su primera sesión de este año a un homenaje al poeta lusitano.

—También la Universidad de La Plata y el Ateneo Hispano Americano proyectan sesiones recordatorias, cuyo programa se dará a conocer oportunamente.

—Las colonias portuguesas y brasileña de esta capital decidieron asociarse en la celebración de una gloria que es común a los dos pueblos de habla lusitana y al efecto nombraron un comité lusobrasileño que organiza para la tarde del 10 de junio, fecha oficial del Centenario, un festival en el teatro Cervantes, bajo el patrocinio del Intendente Municipal, del ministro de Portugal, del Encargado de Negocios del Brasil y de la Biblioteca del Consejo Nacional de Mujeres.

El doctor Ricardo Rojas, decano de la Facultad de Filosofía y Letras, aceptó lai nvitación del Intendente Municipal y de dicho Comité para tomar la palabra en esa fiesta. De élla participarán también algunos profesores y alumnas de la Biblioteca del Consejo Nacional de Mujeres, declamando trozos selectos de las obras de Camoens en traducción castellana y asimismo el notable violinista brasileño Pery Machado y la Banda Municipal con algunos números de música.

a la que asistieron las autoridades, el cuerpo consular, los militares, las escuelas y una crecida concurrencia del pueblo. Después de la misa, hubo desfile militar y de escolares. Durante el desfile se lucieron varios carros alegóricos adornados por damas de nuestra sociedad. Por la tarde a las quince horas, tuvo lugar la inauguración de un nuevo hospital, cuya construcción fué empezada durante el gobierno que presidió el señor Ricardo Báez y que hoy lleva el nombre de "José Néstor Lencinas". Durante el acto de la inauguración de este establecimiento hicieron uso de la palabra, el gobernador provincial y los doctores Ferreyra y Golsack.

En el Colegio Nacional y en las escuelas de la provincia se realizaron fiestas en conmemoración de nuestro aniversario patrio.

La Liga Patriótica de señoras dió una interesante fiesta cívica.

Hubo también función de gala en el teatro municipal.

MENDOZA

Las fiestas mayas resultaron deslucidas

MENDOZA, mayo 27. — Muy deslucido resultó el programa confeccionado por las autoridades en conmemoración del 25 de Mayo. El único número que merece citarse, puede decirse que fué la misa de campaña celebrada en la plaza Independencia y

TUCUMAN

Fistas patrias — Proceder elogiado — La cosecha

TUCUMAN, mayo 27. — Las fiestas patrias adquirieron extraordinario brillo. La faz más simpática de los festejos la constituyó la supresión de lunch y toda clase de acto y costos. Con lo cual el gobierno de la provincia ahorra muchos miles de pesos.

Acentúase el buen rendimiento de la cosecha, que mejora día a día.

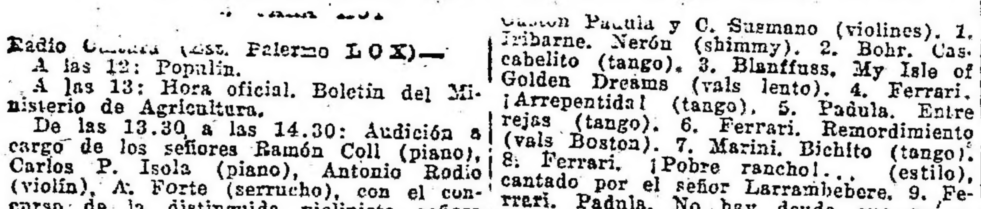

Radio Cultura (Est. Palermo LOX)—

A las 12: Populin.

A las 13: Hora oficial. Boletín del Ministerio de Agricultura.

De las 13.30 a las 14.30: Audición a cargo de los señores Ramón Coll (piano), Carlos P. Isola (piano), Antonio Rodio (violín), A. Forte (serrucho), con el concurso de la distinguida violinista señora América Montenegro. 1. R. Coll de la Vega Alhambra (paso doble). 2. H. R. Pessini. Rosquellitas (tango). 3. A. Forte. Ceilan (shimmy). 4. R. Coll. El tanguista (tango), 1a. audición. 5. Grecco. Pobre madrecita (tango). 6. R. Coll-A. Treviño. Indian Night (Noche india), shimmy descriptivo cantado por la señora A. Montenegro (1a. audición). 7. C. P. Isola. Filigrana (vals). 8. C. Marcucci. Viejecita mía (tango). 9. R. Coll-F. G. Giménez. Corazoncito (zamba), cantada por la señora A. Montenegro. 10. A. Rodio. ¡Qué me importa! (tango), 1a. audición. 11. R. Coll. La perla de Mar del Plata (marcha-one step).

A las 21: Quince minutos de enseñanza práctica de radiotelegrafía a velocidades progresivas. La noche del "Jazz", a cargo de Boar, acompañado al violín y xilophon por Gomara y Cauvilla.

A las 22: El señor Luciano Nicolini (hijo) disertará brevemente sobre el tema: "Jubilaciones bancarias". 1. Baxter. Wow. (¡Ay!), fox trot. 2. Rietti. Snearing (Haciendo burla), fox trot. 3. Rose. Linger Awhile (Un momento), fox trot. 4. Bohr Columba blues. 5. Aviles. Chrysanthême (fox trot) 6. Rietti-Bohr-Breuer. I am in love (Estoy enamorado), fox trot. 7. Morrysey. Covered Wagon (La carreta), fox trot. 8. Taturi. Blue Sky Blues (Cielo azul). 9. Cauvilla. Dawn (Aurora), fox trot. 10. Bohr. Oh, Susana (fox trot). 11. Fried. Mr. Radio Man (fox trot). 12. Cliff. 1 Stutter (Tartamudeo), fox trot. 13. Demare. Mr. Bohr (fox trot). 14. Tierney. Rain Song (Canción de la lluvia), fox trot. 15. Henderson. Annabelle (fox trot). 16. Paz. My english girl (Inglesita mía), fox trot. 17. Miller. Dont mind the rain (No temas la lluvia), fox trot. 18. Archer. I love you (Te amo), fox trot. 19. Iribarne. Temple of Venus (fox trot). 20. Bohr. Last night in a taxi (fox trot). 21. Arst. Down on the Farm (Allá en la estancia), fox trot. 22. Alfaro. Good-night (Buenas noches), fox trot.

A las 22: Hora oficial.

PROGRAMA PARA MAÑANA

A las 12: Noticioso.

A las 12.15: Populin.

A las 13: Hora oficial. Boletín del Ministerio de Agricultura.

De las 13.30 a las 14.30: Bailables a cargo de la orquesta "Ferrari", integrada por los Sres. Angel V. Ferrari (piano), Gaston Padula y C. Susmano (violines). 1. Iribarne. Nerón (shimmy). 2. Bohr. Cascabelito (tango). 3. Blanffuss. My Isle of Golden Dreams (vals lento). 4. Ferrari. ¡Arrepentida! (tango). 5. Padula. Entre rejas (tango). 6. Ferrari. Remordimiento (vals Boston). 7. Marini. Bichito (tango). 8. Ferrari. ¡Pobre rancho!... (estilo), cantado por el señor Larrambebere. 9. Ferrari. Padula. No hay deuda que no se pague (tango). 10. Fresedo. Desde las nubes (tango). 11. Iribarne. Templo de Venus (shimmy). 12. Peña. Olga (vals).

A las 21: Quince minutos de enseñanza práctica de radiotelegrafía a velocidades progresivas. Audición a cargo de los siguientes ejecutantes: Srtas. Elvira Fernández (soprano), Lucía Grimaldi (piano), profesor señor P. A. Iparraguirre (guitarra), señor Ricardo Cogorno (violín), Orquesta Radio Cultura.

A las 22: El doctor Roberto Miranda Moore disertará brevemente sobre el tema: "Palabra de valor". 1. Wolf-Ferrari. Las joyas de la virgen (fantasía), Orquesta Radio Cultura. 2. Sors. Andantino (guitarra). 3. Saint-Saens. El cisne (Orquesta Radio Cultura). 4. Chopin. Vals op. 64 número 1 (piano). 5. G. Caccini. Amarilli, mia bella (soprano). 6. Ludovic. Sueño de un ángel (guitarra). 7. C. Cui. Oriental (Orq. Radio Cultura). 8. Lalo. Concierto 1er. tiempo (violín). 9. Albéniz. Granada (piano). 10. Bizet. Serenata española (Orquesta R. C.) 11. Czibulka-Iparraguirre. Stephanie (gavota), guitarra. 12. Granados La maja dolorosa (soprano). 13. Achron. Melodía hebrea (Orquesta Radio Cultura). 14. Nogués. Capricho español (piano). 15. R. Korsakow. Chanson indoue (soprano). 16. Godard. Embarcaos. 17. Vives. Doña Francisquita. Los números de canto serán acompañados por el maestro E. Melgar.

A las 22: Hora oficial.

ESTACION T. C. R. (BRUSA). — De las 21 a las 23 horas, audición número 298, a cargo de las Srtas. Lita e Ida Spena (piano) y los Sres. Fausto P. Mazzeo (tenor) y Sigfrido Stello (recitado): 1. Thomé. Marcha croata (dos pianos). 2. Rubén Darío. El poema de los pianos (recitado). 3. Verdi. Ballata de Rigoletto (tenor). 4. Wágner-Liszt. Cortejo nupcial de Lohengrín (piano). 5. Federico Mistral. Magali (recitado). 6. Tagliaferro. Reginella (tenor). 7. Chaminade. Andante e Scherzattino (dos pianos). 8. Camiletti. Canzone marinaresca (tenor). 9. Anónimo. Romance de Melisenda (recitado). 10. Wágner-Liszt. Muerte de amor de Isolda (piano). 11. Poesía breve: a) de José A. Trelles. La güeya (recitado). b) de Gutiérrez de Cecina: Madrigal (recitado). c) de Anónimo: La ermita de San Simón (recitado). 12. Voltone. Santa Lucía Luntana (tenor). 13. Martino. Gavotte en fa mayor (piano). 14. Joaquín Dicenta (hijo). Pastoril (recitado). 15. Donizetti. Una furtiva lágrima (tenor). 16. Liszt: Heroíque (Etude simphonique, piano)

El collar de perlas de Mad. Thiers

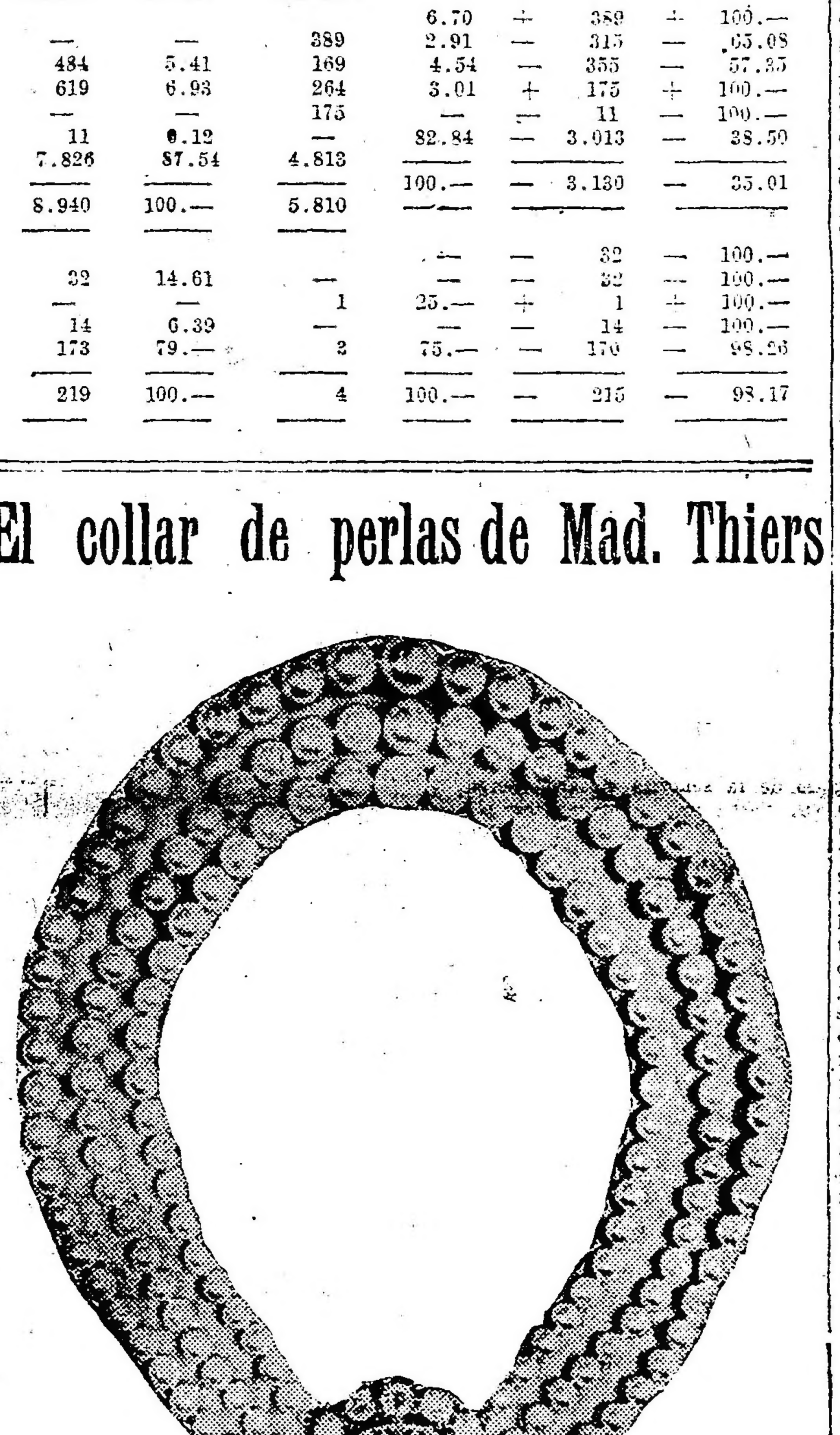

El collar de perlas de Mme. Thiers, cuya venta en subasta pública tondrá lugar el 16 de junio próximo

El célebre collar de Mad. Thiers será vendido el 16 de junio próximo. Una ley del 9 de diciembre de 1923, votada después de las exposiciones de M. Simyam, senador, y de M. Ramell, diputado ha permitido al museo de Louvre vender el collar. No es la primera vez que un objeto de las colecciones nacionales es ofrecido a las ofertas públicas.

El 12 de mayo de 1887, fueron vendidos en la sala de los Estados del pabellón de Flora, cuarenta y ocho lotes de joyas conocidas bajo el nombre de diamantes de la corona, que produjeron 7.207.252 francos. Esta vez tendrá lugar la venta en la sala Denon, en el mismo Louvre. Por todas estas razones es fácil presagiar que este acontecimiento será uno de los más comentados de la estación primaveral, en la que se expanden tan felizmente este año, el lujo y el "esprit" de París renaciente de las cue les pruebas de la guerra.

En realidad, la dirección de los museos nacionales pensaba desde hace veinte años renovar el "precedente" de los diamantes de la corona. Los ministros de bellas artes, nuestros sabios conservadores, los juristas de lo museos estaban desde hace tiempo de acuerdo en pensar que — cualquiera que sea su rareza, su belleza — una colección de perlas no constituye un modelo de invención y del talento humanos, una obra de arte de la pintura, de la escultura o de la joyería como para que un museo los debe presentar para formar el gusto entre los amateurs, y el talento entre los artistas. El acuerdo con los herederos ha hecho que el asunto prosperase en la cámara.

Las perlas de oriente coleccionadas por Mme. Thiers, irán pues a llenar de nuevo su función de adorno femenino al mismo tiempo que otras tres joyas de la misma procedencia, un pendantif compuesto de perlas y brillantes, un reloj ornado de zafiros y de rubíes y un collar hindú en el que alternan las perlas y las turquesas. La venta será dirigida por Lair - Dubreuil presidente de la cámara de los comisarios rematadores, asistido por sus colegas Baudin y Alayran; el producto será dividido en tres partes iguales para otros tantos establecimientos franceses. El Museo de Louvre, dondo dos salas están llenas con las colecciones del viejo presidente de la República, van a beneficiar aún con la generosidad póstuma de su creador.

Las 145 perlas que componen el collar han sido sometidas al examen de los expertos desinteresados que conviene nombrar: por el ministro de Bellas Artes, A. Verer, Boucheron, M. Aucor, por la administración de propiedades que organiza la venta Hugues Citroen, E. Aucor y G. Reger Sandoz y por los herederos G. Falkenberg y R. Linzeler. Este consejo de personalidades se reserva hacer enunciar por uno de sus miembros en el instante de ser puesto el collar en venta, su valor total. Se han limitado por el momento constatar que las 145 perlas del collar pesan 2.136 gramos, 94 centígramos. Estas indicaciones de los peritos bastaron para indicar a los conocedores que so trata de una joya preciosa, sobre todo si se sabe que una sola de las perlas, la más bella, es verdad, está estimada según estas fórmulas y según su cualidad en 1.000.000 de francos.

Mme. Thiers, según un grabado publicado por "L'Illustration" en 1880

Cuanto a la historia de este collar un poco fabuloso. casi real. parecerá más interesante puesto que testimonia el gusto de una mujer que fué la compañera de un gran ciudadano francés.

Se sabe que sobreviviendo a su marido tres años apenas. Eulalia Elisa Dosne, murió en París el 11 de diciembre de 1880, 27, plaza San Jorge, en el hotel de Thiers incendiado por la comuna en 1871 y reconstruído al principio de la República. Mme. Thiers legó al museo de Louvre los objetos reunidos por su marido, incluyendo su "propio collar de perlas de Oriente, compuesto de dos rangos completos y de un tercero no terminado".

Pero ella legaba el usufructo de toda su fortuna a su hermana Felisa Dosne. Esta renunció al usufructo el 10 de junio de 1881. El collar fué remitido al Louvre por Bazin notario y Bapt, joyero de Mme. Thiers. Se componía naturalmente de 145 perlas que son las que pondrán en venta.

M. Hugues Citroen ha hecho interesantes diligencias. Ha establecido que Mme Thiers no poseía en 1880 más que 106 perlas, pero élla había hecho poco a poco para su hermana "un hilo" de 36 perlas y que viene a completar el rango no terminado. Es pues el adorno de las dos hermanas reunido en uno que constituye el famoso collar. Mme Thiers mostró siempre un gran gusto por las perlas. Juntó todas estas perlas una a una con sus economías, consagró sumas que no pasaron jamás de decenas de millares de francos, eligiéndolas élla con una aguda perspicacia. La perla que hace centro del más importante de los tres rangos, élla la adquirió poco antes de su muerte. supo elegirla a maravilla. Si bien su colección rara y paciente vale hoy 30 veces más que en su tiempo, afirman los peritos que su valor crecerá con el tiempo. El poseedor de ella no sólo tendrá la satisfacción de tener una alhaja de gusto si que estará asociado a sus generosidades. Habrá enriquecido, después de Mme. Thiers y Mlle. Dosne un museo que se precia ser el primero del mundo, una fundación donde bajo el patronaje de Thiers, los jóvenes se consagren a los trabajos desinteresados del expositor, una casa de retiro donde se recuerde los benéficos hechos de Mlle. Dosne.

MARITIMAS

TRANSPORTE DE CORRESPONDENCIA

Se distribuirá—

Hoy, de Europa y Brasil, en el Desna, con fechas hasta el 8 de mayo.

Hoy, de Norte América y Brasil, en el Western World, con fechas hasta el 16 de mayo.

Hoy, de Europa y Brasil, en el Atlanta, con fechas hasta el 3 de mayo.

—El 28, de Gran Bretaña, en el Canoresa, con fechas hasta el 8 de mayo.

—El 28, de Gran Bretaña, en El Uruguaye, con fechas hasta el 9 de mayo.

—El 30, de Europa y Brasil, en el Reina Victoria Eugenia, con fechas hasta el 13 de mayo.

—El 30, de Europa y Brasil, en el Koln, con fechas hasta el 9 de mayo.

—El 31, de Europa, en el España, con fechas hasta el 3 de mayo.

—El 1o. de junio, de Europa y Brasil, en el Highland Rover, con fechas hasta el 11 de mayo.

—El 1o., de Europa y Brasil, en el Desirade, con fechas hasta el 11 de mayo.

—El 2, de Europa y Brasil, en el Principessa Mafalda, con fechas hasta el 16 de mayo.

—El 2, de Europa y Brasil, en el Nazario Sauro, con fechas hasta el 18 de mayo.

—El 5, de Europa y Brasil, en el Arlanza, con fechas hasta el 13 de mayo.

—El 5, de Europa y Brasil, en el Aurigny, con fechas hasta el 17 de mayo.

—El 6, de Europa y Brasil, en el Flandria, con fechas hasta el 19 de mayo.

Se despachará—

Mañana, a las 8, en el Andes, para Brasil, Madeira, Australia, Sud Africa, Nueva Zelandia y Europa, con alcance en el puerto hasta las 9 y 45.

El 29, a las 7, en el San Lorenzo, para México, sin alcance.

—El 29, a las 13, en el Wurttemberg, para Europa, sin alcance.

—El 30, a las 13, en el Malte, para Brasil y Europa, con alcance hasta las 19.

—El 30, a las 13, en el Highland Piper, para Gran Bretaña, con alcance hasta las 19.

—El 30, a las 13, en el Valdivia, para Brasil y Europa, con alcance hasta las 19.

—El 31, a las 8, en el Tomaso di Savoia, para Brasil y Europa, con alcance en el puerto hasta las 10 y 45.

—El 31, a las 19, en el Hardlicke Grange, para Bran Gretaña, sin alcance.

—El 31, a las 8, en el Comodoro Rivadavia, para Punta Arenas, sin alcance.

—El 1o. de junio, a las 12, en el Hoedic, para Brasil y Europa, sin alcance.

—El 3, a las 13, en el Villagarcía, para Europa, sin alcanco.

—El 5, a las 13, en el Western World, para Brasil, Japón, Centro y Norte América, con alcance hasta las 13.

—El 6, a las 8, en el Reina Victoria Eugenia, para Brasil, Canarias y Europa, con alcance en el puerto hasta las 9 y 45.

MOVIMIENTO DEL PUERTO DE LA CAPITAL

Entradas—

Vapor estadounidense Western World, de Nueva York, en la dársena Norte, con pasajeros y carga.

—Vapor inglés "Redgate", de Montevideo, en el dique 2, a cargar.

Salidas—

Vapor italiano Giulio Cesare, de la dársena Norte, para Génova, con pasajeros y carga.

—Vapor alemán Holm, de la dársena Norte, para Hamburgo, con pasajeros y carga.

—Vapor inglés "Highland Piper", del dock Sur. para La Plata, a completar su cargamento.

—Vapor francés "Malte", de la dársena Norte, para La Plata, a cargar.

VAPORES ESPERADOS

Hoy: holandés Alchiba, de Hamburgo, con carga general, en el dique 2; italiano Moncenisio, de La Plata, en el dique 2, a cargar; id. Atlanta, de Trieste, con 485 pasajeros y carga general, por la tarde, en la dársena Norte; inglés Desna, de Liverpool, por la tarde, con 135 pasajeros y carga general, en la dársena Norte; holandés Poeldijk, de Río Grande, con carga, en el dique 2; alemán Catherina Biesterfeld, de Hamburgo, con carga, en el dique 2; belga Taxandrier, de Rosario, en el dique 2, a completar su carga; inglés San Lorenzo, de Tampico, con carga, del Dock Sur.

VAPORES A SALIR

Hoy: francés Lutetia, a las 13, de la dársena Norte, para Burdeos, con pasajeros y correspondencia; holandés Zaanland, del dique 3, para Hamburgo, con carga: inglés Breyton, del Riachuelo, para Rosario, a cargar; norteamericano Crofton Hall, del dique 3, para Nueva York, con carga; inglés Hesperia, del Riachuelo, para Boston, con carga.

Mañana: inglés Andes, a las 10, de la dársena Norte, para Southampton, con pasajeros y carga.

NAVEGACION FLUVIAL

Esta noche no habrá vapor para Montevideo—

Como ya lo hemos informado, el vapor "Ciudad de Montevideo", llegado hoy de la vecina orilla, entrará a dique seco, razón por lo cual esta noche no habrá vapor para Montevideo.

Vapor esperado mañana—

De Montevideo, el "Ciudad de Buenos Aires".

Vapores a salir mañana—

Para Santa Fe, el "Tritón", a las 12.

—Para La Paz, el Magallanes, a las 10.

—Para el Carmelo, el Labrador, a las 8.

—Para Montevideo, el "Ciudad de Buenos Aires, a las 22.

PUERTO DE LA PLATA

Entradas—

Vapores ingleses Hardwicke Grange y Abadesa, de Buenos Aires, a completar sus cargamentos.

Salidas-

Vapor italiano Moncenisio, para Buenos Aires, a cargar.

A entrar hoy—

Vapores inglés Highland Piper y francés Malte, de Buenos Aires, a completar sus cargamentos.

A salir hoy—

Vapor inglés Marquesa, para Londres, con carga.

A salir el 30—

Vapores inglés Highland Piper, para Londres y francés Malte, para Montevideo y Hamburgo, con pasajeros y carga general.

LINEAS DE LA COSTA SUR

Ayer llegó a la dársena Sud, el vapor Buenos Aires, procedente de Punta Arenas y escalas, con pasajeros y carga general.

Saldrá nuevamente el 21 de junio.

—Con destino a Río Gallegos y escalas, saldrá el 30, el vapor Ruta, con pasajeros y carga.

—Ayer llegó a Deseado, el vapor José Menéndez, en viaje de Buenos Aires, para Punta Arenas.

—El 31 del actual, saldrá de la dársena Sud, para Punta Arenas y escalas, el vapor Comodoro Rivadavia, con pasajeros y carga general.

MOVIMIENTO DE PAQUETES POSTALES

Vapor estadounidense "American Legion", procedente de Buenos Aires, llegó ayer a Nueva York.

—Vapor inglés Arlanza, es esperado mañana en Pernambuco, en viaje de Southampton, para Buenos Aires.

—Vapor alemán Bayern, saldrá mañana de Hamburgo, para Buenos Aires.

—Vapor alemán Baden, salió ayer de Pernambuco, en viaje de Hamburgo, para ésta.

—Vapor alemán Cap Norte, llegó ayer a Hamburgo, procedente de Buenos Aires.

—Vapor alemán "Cap Polonio", salió ayer de Río de Janeiro, para Hamburgo.

—Vapor francés Desirade, llegó hoy a Río de Janeiro, de Marsella, para Buenos Aires.

—Vapor francés Formose, salió ayer de Lisboa, para Buenos Aires.

Vapor alemán "Gotha", ayer zarpó de Vigo, en viaje de ésta, para Bremen.

—Vapor inglés Highland Rover, llegó hoy a Río de Janeiro, en viaje de Londres, para Buenos Aires.

—Vapor holandés Orania, llegó hoy a Santos, procedente de nuestro puerto, para Amsterdam.

—Vapor español "Reina Victoria Eugenia", salió de Río de Janeiro, en viaje de Barcelona, para Buenos Aires.

—Vapor alemán Sierra Córdoba, procedente de Buenos Aires, salió ayer de Vigo, para Bremen.

—Vapor holandés Zeelandia. saldrá de Amsterdam, para Buenos Aires, el 4 de junio.

Gran Hotel España

de ALVAREZ SOTO Y Cía.

950 Avda. de Mayo 954 — BUENOS AIRES

PROFESIONALES

ABOGADOS

Dr. Andrés Ferreyra (hijo) — ABOGADO — Atiendo personalmente asuntos profesionales en la Capital Federal y Provincia de Buenos Aires — Estudio: LAVALLE 1312 — U. Telefónica 2039 y 4240 (Libertad)

Dr. Francisco Beiró — ABOGADO — San Martín 113 — U. T. Av. 1939

Dr. Carlos María Lastra — ABOGADO — AVENIDA DE MAYO 962 — U. T. 4049, Rivadavia

Errecart y Leiva — ABOGADOS — Buenos Aires: Av. de Mayo 784 — Azul: Alsina 577

DOCTORES **Madariaga y Cuschnier** — Primer piso — Cangallo 318

Dr. Hipólito Leys — Estudio: TUCUMAN 1531 - U. T. 5603 Lib.

Dr. Luis C. García — ABOGADO — Avenida de Mayo 769 — U. Telef. 7570 (Avenida)

EDUARDO ARAUJO — JUAN JOSE FUENTES PONDAL — Abogados — Lavalle 1268, p. 1o. No. 27 U. T. 0633 Mayo

Estudio del Doctor — **A. A. MERCADER** — **R. V. GIMENEZ** — Avenida Mayo 7..

ESCRIBANOS

Héctor Bergalli — ESCRIBANO NACIONAL — Cangallo 318 — U. T. Av. 6460

Juan Baldana y Esteban G. Iribarne — ESCRIBANOS PUBLICOS — Con Registro de Contratos Nacional y Provincial

INGENIEROS

Ingeniero Alejandro de Ortúzar — Victoria 571 — U. T. Av. 635

MEDICOS

Dr. Berenguer — Profesor suplente de vías urinarias de la Facultad de Medicina. Riñón, vejiga, uretra y venéreas. — Horas de consulta: de 15 a 18. — ESMERALDA 455, 1o. piso.

Dr. Arturo Schnaibel — Jefe de la sala 11a. del Hospital Militar — Consultas de 15 a 17 — U. T. 3321, Libertad

Dr. Juan Ramón Beltrán — Profesor de la Universidad de Buenos Aires — MENTALES Y NERVIOSAS — ECHEVERRIA 1656, En las Barrancas de Belgrano

Dr. Fernández Castro — ANTEOJOS — OPERACIONES — OJO — Oculista del Hospital Oftalmológico Santa Lucía. — Jefe del servicio en el Hospital Fernández. DEFENSA 6.. — Consultas de 14 a 1.

SECRETAS - URINARIAS - PIEL — Dr. Sappetti — Especialista — Cura rápida de uretritis — Gota Militar — Manchas — Ulceras — Debilidad — Cura de la AVARIOSIS con aplicación sin dolor alguno. — 636-914 — CORRIENTES 1777 — 9 a 11 y de 14 a 20

VIAS URINARIAS, PIEL Y AVARIOSIS — **Dres. Dorrucí y Artola** — CONSULTAS DE 14 a 19 — Suipacha 588, 1er. piso

ANALISIS LABORATORIO Y FARMACIA — Abierto día y noche — Suipacha 471 — Doctores NELSON

Dr. Enrique T. Susini — CERRITO 12.. — Especialista de la A. P. Ex asistente de las clínicas Hajek y Wotruba, de Viena. De regreso de Europa ha abierto su consultorio: Nariz, garganta y oídos. Enfermedades de la voz y la palabra.

Doctor A. Agudo Avila — MEDICO — Sarmiento 1030

Dr. Mario H. Bortagaray — Médico del Hospital de Niños — Horas de consulta: de 13 a 16 — MAIPU 523 — 31 Retiro 0508

DR. BARLARO — Charcas 1240 — U. T. 153 Plaza

REMATADORES

Del Valle y Rodríguez — Avenida de Mayo 760, 5o. piso — U. T. 7370 Avenida

GRATIS MEDICOS OCULISTAS GRATIS
Sistema "SUVA"

SI QUIERE Vd. CONSERVAR SU VISTA, compre sus anteojos en el INSTITUTO OPTICO OCULISTICO "SUVA", que es primero y único en Buenos Aires que ofrece a Vd. el examen de su vista y receta GRATIS, prescripta legalmente por Médicos Oculistas en consultorios particulares. — Consultas de mañana y tarde. — Precio con derecho al examen médico y recetas GRATIS.
LENTES DE CAREY E IMITACION

Lentes Carey, resorte de oro 14 k. . . . . . . $ 20
Lentes Carey, resorte acero . „ 16
Lentes imitación Carey, resorte acero, a $ 6 y . . . . . „ 8

ANTEOJOS DE CAREY E IMITACION PATILLAS RECTAS Y CURVAS
Anteojos Carey, redondo . . . $ 23
Anteojos Carey, ovalado . . . . „ 20
Anteojos imitación . . . . . . „ 11

NOTA: GARANTIZAMOS que todos los artículos que ofrecemos son de la mejor fabricación y calidad. — Además, TODAS las recetas son preparadas con cristales de primera calidad y BUJES DE SEGURIDAD PATENTADOS, para evitar que se rompan.

SUVA — EXCLUSIVIDAD DEL INSTITUTO OPTICO OCULISTICO — SUVA
350 FLORIDA 350
No confundir el número
La casa cierra los sábados a las 12.30
Los pedidos del interior se despachan en el día

destrozando el corazón de María que no esperaba del hombre amado una deslealtad de aquel volúmen. Entre Godofredo y Luisa planean una fuga y en el momento de realizarla el marido de Luisa va en busca de su rival para matarla.

Afortunadamente, María llega a tiempo para evitar con su ingenio la tragedia y dar así una provechosa lección a la mujer que le ha arrebatado la esperanza. Arrepentida Luisa, torna a su hogar, abandonando al loco sueño. Entretanto María Moore, convencida de la inutilidad de su afán, resuelve huir para siempre de la ciudad del hombre que ha hecho su infortunio, y al efecto se embarca en el primer vapor con rumbo a Europa, dejando a Godofredo una carta de despedida en la que le manifiesta su voluntad de eliminarse.

Es entonces cuando el hombre reacciona. Una extraña luz aclara su espíritu, y resuelto ya, corre detrás de la mujer proscripta, llegando en un hidroplano a tiempo para evitar que aquella, en alta mar, cumpla su fatal designio.

El epílogo de este drama, hondo y humano, se corona con la consagración de la amistad de los jóvenes en un amor duradero y en un matrimonio dichoso, cimentado en el mutuo conocimiento y en la común experiencia de las almas y de las cosas.

Son los intérpretes de la bella película, Elsie Ferguson y David Powell, que confirman una vez más las excelentes cualidades que le han valido el prestigio y la popularidad de que gozan.

"Mujeres engañadoras"

El Programa Ajuria (especial) presentará en breve esta gran producción de Rex Ingram

Los habitués al espectáculo cinematográfico tendrán oportunidad de conocer en breve un film que llega a nuestro país con el prestigio de sus grandes triunfos en las principales salas de New York. Nos referimos a "Mujeres engañadoras", que el programa Ajuria (especial) hará estrenar el viernes próximo en el teatro San Martín y cines Esmeralda y Gaumont.

Los que tuvieron el privilegio de asistir a las primeras representaciones realizadas en el Astor Theatre, de Nueva York, emitieron en aquella ocasión su opinión decididamente favorable y esa opinión fué, poco después, recogida y confirmada por toda la prensa.

Los diarios estadounidenses han dicho que "Mujeres engañadoras", es la más formidable de los trabajos realizados por Rex Ingram, a quien sus colegas yanquis llaman "el mago de la cinematografía". Varias son, en fin, las profecías lanzadas hace mucho tiempo por Ingram, todas ellas tendientes a la perfección del espectáculo mudo. En "Mujeres engañadoras", Ingram ha convertido en hermosa realidad muchas de aquellas profecías. Sin entrar en análisis extensos, diremos que un ligero examen al reparto, a los escenarios y al asunto de "Mujeres engañadoras", nos da la clave de aquellas loables aspiraciones transformadas en realidad.

Sirviendo de marco a un drama pasional de grandes caracteres novelescos, en el que cada personaje encierra un enigma de profunda psicología, encontramos el majestuoso escenario en el que Ingram ha desarrollado la acción. El éxito no pudo compensar con mayor amplitud este celo de artista. "Mujeres engañadoras" cruzó el territorio de la Unión en una carrera de triunfos insospechados y su popularidad no tardó en llegar al exterior.

En breve tendremos, pues, oportunidad de conocer y agregar nuestra opinión a las ya numerosas, respecto a los valores tan vastamente elogiados de "Mujeres engañadoras".

Fué bien acogido el estreno de "La isla de los záfiros"

Fué bien acogido por el público el estreno de "La isla de los zafiros", que la New York Film estrenó en los salones Gaumont, Grand Splendid, Callao, Palace y teatro San Martín.

"La isla de los zafiros" es una película que mantiene al público en continua expectación por su carácter folletinesco. Además, está presentada con gran lujo y toman parte en ella enormes multitudes, hábilmente dirigidas.

Dan realce a sus escenas las destacadas figuras de Jack Warren Kerrigan, Alice Calhoun, Wanda Hawley, Miss Du Pont, Kathleen Key y Pat O'Malley.

Del país del film

Bajo el sello de la "Associated Exhibiters", rama de la "Pathé N. Y.", se anuncia la reaparición de Madge Kennedy, la deliciosa actriz que descubriera Samuel Goldwyn. El primer film se titula "Three miles out", actuando secundada por Harrison Ford.

Jack Holt y Dorothy Dalton ya no están en la "Paramount". La "Exhibitors Associated" anuncia a ambos actuando juntos en el film "Lone wolf", que será distribuído por "Pathé".

Fred Stone, que nuestros lectores recordarán por haberlo visto actuar en algunos films, trabaja, en unión de su esposa y su hija Dorothy, en teatros de variedades.

CRONICA SOCIAL

Constituyó una brillante nota social la recepción ofrecida ayer por la señora Susana Torres de Castex en obsequio de sus amistades.

La fiesta se eefctuó por la tarde, contribuyendo al mayor lucimiento de la reunión los números de canto a cargo de la señora Gabriela Besanzoni y el señor Zamboni, quienes cantaron en dúo y solos, trozos de "Orfeo" y de "Mefistófeles".

Hacian los honores a los concurrentes, juntamente con la señora de Castex, las señoras Joaquina Arana de Torres, Elena Castex de Figueroa Alcorta, Susana Castex de Apellániz y Enriqueta Castex de Pradere.

Además de varios miembros del cuerpo diplomático participaron de esta interesante fiesta, las señoras:

María Luisa L. de del Valle, Josefina Achával de Cantilo, Dalmira Cantilo de Gallardo, Adela Arning de Ayerza, Lucrecia Bunge de Oliveira Cézar, Mercedes Achával de Figueroa Alcorta, Lola Santamarina de Echagüe, Carmen Christophersen de Podero, Agustina Constanzo de Malaver, Rosario Grondona de Peralta Ramos, Dolly Mills de Mastroggiani, María Arning de Hasperg, Enriqueta Blaquier de Rocha, Cristina García de Menéndez, Magdalena Bengolea de Sánchez Elía, María Luisa Tornquist de aBrreto, Ernestina Tornquist de de Bary, Carlota Pontaut de Zárate Delia Cobo de Rezas, María Constanza Bunge de Zavalía, María Angélica Miguens de Cullen, Adela Unzué de Leloir, Sofía Terrero de Santamarina, María Luisa Demarchi de Gallardo, Blanca Campos Urquiza de Amadeo Artayeta, María Carmen Miguens de Achával, Josefina Vedoya de Ocampo, Mercedes Aguirre de Agote, Dora de Bary de Cazón, Sara Tornquist de Shaw, Jacoba Achával de Franchini, Lola Santamarina de Echagüe, Olivia Mac Donald de Duggan, María Raquel Cárdenas de Guerrero, María Elena Mihanovich de Bollaetegui, Elvira Udaondo de Martínez, María Teresa Pearson Quintana de Alzaga, Angélica Acosta de Vela, Martha Cantilo de Anchorena, María Salomé Guerrico de Lamarca, Dolores Riglos de Achával, Manuela Gil de Lanari, Silvia Fernández de Fernández, Elvira Santamarina de Lezica Alvear, Ernestina Urioste de Bullrich, Joaquina Salas Oroño de Vela, Rosa Sánez Peña de Saavedra Lamas, Rosa Altgelt de Tornquist, Josefina Acosta de Noel, Sara Ayerza de Diehl, Josefina Errázuriz de Gómez Dolores Anchorena de Elortondo. Susana Casares de Llobet, María Florentina Moreno de Alzaga, Florencia Crespo de White, María Webster de Biblioni, María Teresa Quintana de Pearson, María Eugenia Aguirre de Ibarguren, Josefina Ayerza de Segura, Guillermina Oliveira Cézar de Wilde, Carmen Oliden de Zuberbühler, Enriqueta Basavilbaso de Catelín, y señoritas María Luisa del Valle, Josefina y María Teresa Cantilo Achával. Sara Josefina Anchorena, Lola y Mercedes Achával Riglos, María Esther Fernández, Adela Miguens, Elisa Harilaos, Teodelina y Elvira Lezica Santamarina, Guillermina y Elena Udaondo, Irene Altgelt, Hortensia y Corina Berdier, María Teresa Peralta Ramos, Sofía Santamarina, Elena Ocampo, Beatriz Gallardo, Luisa y Raquel Alegre, Elena Saguier, Lola y Ana María Echagüe, Susana Pradere Castex, Ernestina y Rosa María de Bary Tornquits, Adela Lelcir Unzué, Elena Aguirre, Mercedes Isabel Elortondo, Isabel eParson Quintana, Salomé Lamarca, Mercedes Tornquist, Carmen Lynch Gorostiaga, María Angélica Cullen, María Teresa e Inés Ayerza, Marcela y Susana Torres Duggan; Matilde Frías Ayerza, Angélica y Silvina Centeno, Elena y Carolina Gallo.

* * *

En la basílica de Nuestra Señora de la Merced será bendecido el 2 de junio próximo el enlace de la señorita María Adela Jiménez Zapiola con el señor José Antonio Capdevila.

Serán padrinos de la boda la señora Manuela Saubidet Quirno de Capdevila, madre del novio, y el doctor Emilio Jiménez Zapiola, hermano de la novia.

Del casamiento civil, que se realizará el 30 del corriente, serán testigos, por parte de la novia, los señores Carlos y Guillermo Jiménez Zapiola, y el doctor Jorge Jiménez Zapiola y por parte del novio los señores Alberto Benítez, Rodolfo Capdevila y Carlos Oteiza Quirno.

* * *

Ha dejado de existir ayer a los 87 años de edad el señor Ricardo Napp, respetable caballero que gozaba de merecidos prestigios en los círculos de su actuación.

El extinto caballero, de origen alemán, se hallaba desde su juventud radicado entre nosotros. Fué director de la oficina de estadística nacional, y en el año 1888 fué designado por el gobierno nacional para ocupar una misión comercial en Viena, donde permaneció tres años. También fué director del diario "Economista Argentino" y del "Diario Alemán".

El sepelio de sus restos se efectuó esta tarde en el cementerio de Disidentes.

* * *

Se ha formalizado el compromiso de la señorita María Isabel Eiras Cosa con el señor Alfredo Costa Rubert.

* * *

El sábado próximo será consagrado el enlace de la señorita Elisa Ramoneda Juliá con el señor Luis Ruíz Folguera.

La ceremonia religiosa se efectuará a las 18.30 en casa de la familia de la novia.

* * *

De Córdoba:

Dadas las extensas vinculaciones de los contrayentes dará margen a una interesante ceremonia nupcial la boda de la señorita Lola Maldonado Allende con el doctor Luis Agüero que será bendecida el sábado próximo en la iglesia Catedral.

Apadrinarán la unión la señora Amalia Allende de Maldonado y el señor Julio S. Maldonado.

* * *

Se ha formalizado el compromiso matrimonial de la señorita María Palmira Aguirre Sáenz con el teniente Mariano Abarco.

* * *

El 5 del próximo mes de julio será consagrado el enlace de la señorita Elena Adela González Videla con el señor Eduardo Vázquez.

* * *

Como lo hemos anunciado, esta tarde se realiza en el teatro Victoria la función extraordinaria organizada por la comisión directiva del Orfanatorio Guardia de Honor de la Virgen del Rosario, a beneficio de las obras que esta benemérito institución sostiene.

Entre las personas que han reservado localidades figuran las siguientes:

Marcelo T. de Alvear y señora, Joaquín de Anchorena y señora, Pedro T. Pagés y señora, Francisco P. Lavallie y familia, Estanislada Anchorena de Paz, José Pereyra Lucena y señora, Eduardo Lezica y señora, Adolfo Castellanos Esquiú y señora, Aurora Mitre de Monet, Juan Esteban Anchorena y señora, Juan Arturo Aguirre y señora, señoritas Delia, Lola y Amelia Oliveiro, Lía Didimae Mansilla de Amadeo, Ernesto Le Breton y señora, Nereo Crovetto y familia, R. de Oliveira Cézar y familia, Guillermo Valdez y familia, señoritas Panelo Bosch, Francisco Beiró y familia, Sara Gandulfo Lezica, Alberto San Miguel y familia, Amalia Hidalgo de Pereyra Lucena, Máximo Drago, Pascual Olivetio, Adrián Fernández, María M. de Llobet, Tomás Arias y familia, Julio Villafañe y familia, María Antonia Silva de Morales, señoritas de Llamazares, Marcos Avila Mendez, Martín Cires Yrigoyen, Mercedes Duran de Naón, Eduardo Cabral y familia, Vicente Posse y familia, María Elena L. de Villarruel, Pedro Olaechea y Alcorta, José de la Cuesta, Adolfo Leguizamón y señora, Enrique Pemme y familia, Luis Lavarello y familia, Angela Giménez Paz de Aguirre, Amalia W. de Livingtons y familia, Rufino Basavilbaso y familia, Enrique Pérez Emilio Noel y señora, Dámasa Zelaya de Saavedra, Sara F. de Acevedo Ramos, Sara Jonto de Valle, Enrique Emiliani, señoritas de Achával Oromi, Miguel Martínez de Hoz y familia, Octavio Corvalán y familia, Emilio Gouchon y señora, Alejandro N. Peralta, Carlos Rodríguez Lubary y familia, Fanny Carman de Cantón, Raymundo Baygorria y familia, Rebeca del Mármol de Fraga, Catalina Maldonado de Alais, Dolores Anabia de Uriburu, Carlos Madariaga y familia, Manuel M. de Oliver y familia, Lucía N. de Staub y señorita, etc. etc.

En obsequio del conde Arrivabenne Valenti Gonzaga el señor Alfredo Zemborain y señora Justa Esther Dora, ofrecerán esta noche una comida a un núcleo de amistades.

* * *

En el restaurant Ferrari, se realizará mañana la comida ofrecida al señor Delfín Ignacio Medina por un núcleo de amigos, con motivo de su próximo enlace.

* * *

El R. P. Luis Cortoye consagrará mañana, en casa de la novia y en la mayor intimidad, la unión matrimonial de la señorita Alicia Zemborain con el señor Horacio Casares.

Actuarán de padrinos la señora Alicia Joseph de Zemborain y el señor Federico Casares.

En el acto civil, que se verificará hoy, serán testigos los señores Diego C. Rojas y Francisco Casares.

* * *

Se ha concertado el enlace de la señorita Erlinda Castex con el señor José Julián Berthet.

Promete alcanzar grandes proporciones el te dansant que se realizará el domingo próximo en el Savoy Hotel, organizado por una comisión de damas a beneficio de la Liga Argentina Contra la Tuberculosis Instituto Wilde, cuya comisión preside la señorita Elena Anselmo.

Los fines que persiguen sus organizadores es motivo más que suficiente para que la fiesta se vea coronada con el más brillante resultado.

* * *

En la mayor intimidad fué consagrada ayer la unión matrimonial de la señorita Ernestina Arias con el señor Rodolfo Abal, siendo padrinos la señora Edelina González de Abal y el señor Sebastián Arias y testigos del acto civil los señores Marcos Barroso y Ricardo Abal.

* * *

Será consagrado el 31 del corriente el enlace de la señorita María Esther Martínez Bisso con el señor Lorenzo Eduardo Roig.

Apadrinarán la unión la señora Dolores D. de Roig y el señor Emilio Martínez Bisso.

LA MODA

El modelo de la izquierda es un traje estilo Directorio en "reps" negro de lana y seda combinado con una fantasía a cuadros. El de la derecha es en crépe de Chine y crépe Georgette plissé, adornado con un galón estilo antiguo.

La boda de la señorita Cristina Frers Lynch con el señor Daniel Gowland será benedcida a fin del año en curso.

* * *

Se realizará el viernes próximo en el Savoy Hotel, el te organizado en obsequio de la señorita Rosario Vera Peñaloza, fiesta que a juzgar por el interés despertado, alcanzará mucho lucimiento.

"LA EPOCA"

CINEMATOGRAFOS

GRAND SPLENDID THEATRE. — Santa Fe 1860. — La sala más confortable.— Hoy, martes, día de moda. Función tarde y noche: Incendio de media noche, y la gran película: El célebre Steeplechase de Inglaterra (Grand National) de 1924: Los festejos del día de la patria; Más pícaro que bonito.

PALACE THEATRE — Corrientes 751. —El cinematógrafo de moda. Orquestas clásica y americana "Palace".

Hoy, martes, función tarde y noche: La proscripta, Con la sonrisa en los labios, El Gran National de Londres 1924, Todo es legal en amor, ¡Qué papa... es casarse!, comedia por Betty Balfour; Buscando el peligro, y otras.

CRYSTAL PALACE — Corrientes 1550. —Hoy, martes: Monna Vanna, El niño descalzo, Maravillas del Norte, El secreto de la cumbre.

REAL CINE — Esmeralda 429. — Hoy: Aguas abajo, sección comica, Mi caballo blanco, Planes frustrados, por Farnum.

EMPIRE THEATRE — Corrientes y Maipú. — El cine de moda. — Hoy, tarde y noche: éxito de la troupe Florelle-Randall en su nueva Revue miniature, con los grandes éxitos: Que Daile, Viens ¡Ma Gosse!, I Liek You, Pas si mal que ca. Exito del programa Arte: Cachito, Aguas abajo, Los dos errantes, El derecho a la felicidad.

CAPITOL THEATRE — Santa Fe 1848. Hoy, a las 17.50: La carreta. El espectáculo más emocionante de la cinematografía Reproduccion exacta, en su grandiosidad, de la conquista de la California por los pinoers del año 48.

SAN MARTIN — Esmeralda 265. — Hoy, tarde y noche, programa Realstar, el estreno de: En el cráter del volcán, film de aventuras por L. Fox y H. Holmes: 17.30 y 22: Koenigsmark, el film siempre interesante y de mayor éxito artístico.

SELECT — Suipacha 472. — — Hoy, Billones, por Nazimova; Aguas abajo, por Lowell; Con fortuna y sin pantalones, por H. Edwars.

SELECT LAVALLE — Lavalle 921. — Hoy, estrenos: Agua abajo, por Lowell; Tenorio sin carambola, por Tom Mix; La gran aventura, por Eason; sección comica.

GENERAL BELGRANO — Cabildo 2185 —Notable orquesta sinfónica. — Hoy, tarde y noche, secciones para niños, vistas cómicas, y ¡Protesto!, por el cow-boy Art Accord; La mujer atada, la voz de la sirena, por Dorothy Dalton.

ELECTRIC PALACE — Lavalle 836. — Hoy: Mil contra uno, Planes frustrados, por F. Farnum.

TEATRO PRINCESA — Suipacha 460. — Hoy, en cine continuado desde las 11: estrenos: No hay vacante, por Dunn; la gran aventuar, especial; El palacio de variedades, cómica; Planes frustrados, por F. Franum.

GAUMONT THEATRE — Rivadavia 1635. —Selecta orquesta dirigida por el eximio violinista R. Bolognini.—Notables estrenos: tarde y noche: Las reliquias del pasado; Una suegra; estreno: ¡En el cráter del volcán, y secciones cómicas.

SOLEIL PALAIS. — Corrientes 3150— Hoy, grandioso programa de películas con estrenos notables.

Exito de Las Porteñitas, dúo nacional de tangos, estilos, zambas, etc. Estreno de Buonavoglia: Doble patotero.

Estreno de notables cintas.

PETIT SPLENDID — Libertad 976. — Hoy, tarde y noche: Cásate y verás, Toda mujer, y otras notables.

SELECT BUEN ORDEN — Bernardo de Irigoyen 1521. — Todas las tardes de 17 a 20: conciertos por las 2 orquestas típica-criolla y American jazz-band. — Estrenos: Kean, el comediante; El hombre de dos caras; Su domador de elefantes; ¡Siga la danza!

CINE CATALUÑA—Corrientes 2046-52. —Hoy: A las 3 de la mañana, por Mary Carr y C. Binney; La sensación de París; El príncipe Volatin.

CINE ELITE — Cabildo 3241. — Hoy: notable programa con estrenos.

THE AMERICAN PALACE — Córdoba y Callao. — Hoy, tarde y noche estrenos: de cintas notables y de gran suceso.

IMPERIAL CINE — Cangallo 771. — Hoy: El desafío escarlata, ¿Quién llama a la puerta?, Salomé.

MIGNON PALACE — Juramento 2433. —Hoy, estreno: La feria de las vanidades, El amigo de su marido.

ESLAVA — Suipacha 686. — U. T. Libertad 0689. — Espectáculos altamente morales y especiales para familias.

CINE MODERNO — Hoy, tarde y noche: variado programa con notables estrenos de películas.

CINE COLON DE FLORES — Nazca 126. — Diariamente estrenos. Variado y selecto programa cinematográfico.

Fueron inhumados esta mañana en el cementerio del Norte, previa misa de cuerpo presente oficiada en la iglesia del Pilar los restos de la señorita María de los Angeles Aguirre, cuyo fallecimiento ha sido tan sinceramente lamentado en el extenso círculo de sus amistades.

* * *

En los salones del Círculo Italiano se realizará hoy, a las 18.30 una reunión muy interesante, en la cual hablará monseñor Comendador Emilio Lombardi, consejero delegado de la obra del obispo Bonomelli, caballero del Santo Sepulcro y capellán extraordinario de la nave "Italia".

Su disertación versará sobre el carácter humanitario y trascendental de la obra del gran obispo italiano.

* * *

Esta noche, en el restaurant Ferrari, los amigos del señor Raúl Olivera, le darán una comida, despidiéndolo de al vida de soltero.

* * *

El sábado próximo en la mayor intimidad tendrá lugar el enlace de la señorita Inés Courtado con el señor Raúl Olivera.

* * *

Se ha formalizado el compromiso matrimonial de la señorita Elisa Baty Falcitelli con el señor Blas Osvaldo Boasso.

* * *

Se ha concertado el enlace de la señorita Hebe Irma Senemo con el señor Juan Antonio Pellerano.

* * *

Pasado mañana tendrá lugar en el restaurant "La Sonámbula" la comida que un núcleo de amigos y colegas ofrecen al señor A. Tejerina, con motivo de su ascenso a director de escuela.

* * *

El 28 del mes entrante será consagrado en la catedral de Tucumán el enlace de la señorita Adela Paz Colombres con el señor Edgardo L. Amaral.

Actuarán como padrinos la señora Angélica Alvarez de Amaral, madre del novio, y el señor Fernando Paz Colombres, hermano de la novia.

* * *

De Salta:

Motivará una interesante reunión social la boda de la señorita Marta Elena Figueroa con el ingeniero Abel F. Cornejo que será bendecida mañana actuando de padrinos la señora Delia M. de Cornejo y el señor Rafael Figueroa.

* * *

En la capilla del colegio de San José será bendecido mañana a las 18.30 el enlace de la señorita María Luisa Rapela Bonich con el doctor Ramón Barbosa, actuando de padrinos la señora Emilia P. de Ojea y el señor Tomás E. Ojea.

El cortejo nupcial lo formarán las parejas siguientes:

María Luisa Bonici de Rapela con Luis P. Bonich, María Celia Rapela Bonich con Federico González Bonorino, Ada C. Ojea con Roberto Grondona, Sara Ojea con Luis Rapela Bonich, María Herminia Barbosa Bonich con Manuel Recondo Ojea, Susana Barbosa Bonich con Mariano Silva, Mercedes Recondo Ojea con Alfredo Rapela Bonich.

En el matrimonio civil serán testigos, por la novia, el señor José R. Rapela, y por el novio, el señor Félix A. Ojea.

Los desposados partirán para Córdoba por una temporada.

¡QUÉ IMPRUDENCIA!

Adentro, en el teatro, un calor sofocante. Afuera, una brisa helada. Y Vd., por un descuido, con el abrigo al brazo. Naturalmente, al llegar a casa está estornudando, tiene un vago dolor de cabeza y se siente escalofriado. Hay que tomarse inmediatamente una dosis de

CAFIASPIRINA

No hay nada igual para cortar un resfriado. Admirable también para los dolores de cabeza, muelas y oidos; neuralgias; malestar; causado por las trasnochadas o el abuso de las bebidas alcohólicas, etc. NUNCA AFECTA EL CORAZON.

Al comprar, fíjese en la «Cruz Bayer»
BAYER

En memoria del señor Fortunato Anzoategui se oficiará un funeral mañana a las 11 en la inglesia de San Miguel Arcángel.

* * *

En la mayor intimidad será bendecido el 14 de junio próximo, en la residencia de la novia, el enlace de la señorita Elvira Esther Ochandio con el señor Argentino L. Zorgo.

* * *

Se ha formalizado el compromiso matrimonial de la señorita Arminda Escudero con el señor Emilio Cáceres de la Colina.

* * *

Se ha formalizado el compromiso matrimonial de la señorita Enriqueta Manzone con el señor Rufino Terán.

* * *

En obsequio del señor Santiago Capdepont, que se ausentará para Europa, los socios del Club del Progreso le ofrecerán esta noche una comida de despedida en el restaurant Conte.

* * *

El 31 del corriente, por la tarde será consagrado en la capilla de Nuestra Señora de las Victorias el enlace de la señorita María Concepción Orgeire con el señor Delfín Ignacio Medina.

Serán padrinos de la ceremonia religiosa, la señora Benjamina Corro de Medina y el señor Mariano Orgeire.

Los novios entrarán al templo acompañados del siguiente cortejo:

María Luisa Niveiro con Corina Villar. Delfina Medina con María Luisa Baca. Benjamina Medina con Dora González Oliver, María Victoria Orgeira con Raquel Calvento, Celina Murtagh con Amalia Belaunde, Carmen Moyano con Rosa Villar y Haydée Niveiro con Emma Morteo.

Después de la ceremonia habrá una recepción en casa de la familia de la novia.

La nueva pareja se ausentará para Río de Janeiro.

* * *

—Enferma la señora Isabel D. de Corvalán.

—Sin mayores alternativas la señora Rosa Cabral de Silveyra.

—Se encuentra enferma la señorita Matilde Amadeo.

—Restablecida la señorita Susana Beristayn.

—Mejor la señora María Nerea Zaldarriaga de Anadón.

—Completamente restablecida la señora Carmen Alvear de Christophersen.

—En vías de un completo restablecimiento la señora Nelida García Ram de Villegas Basavilbaso.

—Restablecida la señorita Delia Pintos.

—Más aliviada la señora Susana del Campillo de Mitre, quien guarda cama desde hace varios días.

—En el mismo estado la señora Celina Bustamante de Beláustegui.

—Restablecido el señor Raúl del Carril.

—Sigue mejor el señor Alejandro Dickmann.

—Continúa mejorando la señora Emma Vela de Duncan.

—Mejor la señorita María Felisa Naón.

—Mejor la señora Julia Martínez de Aguirre.

* * *

Han llegado:

De Santa Lucía, el señor Ricardo Haedo.

—De Mar del Plata, Félix Galarza Méndez y su esposa María Luisa Trongé.

—De Domselaar, Juan Carlos Guerrero y su esposa María Raquel Cárdenas.

—De Urquiza, Oscar Carreras, su esposa María Luisa Saavedra Zelaya y sus hijos.

—De Mendoza, el ingeniero Rodolfo Echevarrieta y el señor Agustín Vaquié.

—De Mendoza, el señor Agustín Vaquié.

—De Córdoba, el doctor Carlos Gondra y su esposa, Mercedes Piñero Pacheco.

—De Llavallol, Eduardo C. Ríos.

—De Nahuel Huapí, el coronel Rafael de Oliveira César y su hijo Rafael.

—De Duhau, Carlos Duhau, su esposa Ana María Noceti y sus hijos.

—De San Justo, Víctor M. Gómez.

—De Pergamino, la Srta. Carolina Ruiz.

—De Caseros, Nicolás Costa.

—Han regresado de la estación Juan E. Barra, la señora Clara Josefina Maschmitz de Quesada, sus hijos y la señorita María Delia Maschwitz.

—De La Segunda, la señora Alicia Tomkinson de Roca y sus hijas.

—Ha regresado de Neuquén, el señor Santiago Raffo Palma.

—De Neild, el señor Enrique Gath y familia.

* * *

Han partido:

—Para Mendoza, la señora Isabel Brennan de Aubone y su hija Dora.

—Para la estación Rafaela, el señor Rafael López Agrelo y su señora, Julia Elena Schoo Lastra.

—Para Mendoza, el señor [illegible] dela y familia.

—Para Córdoba, la señora Elisa Goycochea de Argüello y el señor Juan Carlos Pitt y su esposa, María Alejandrina Argüello.

—Para Cascallares, el señor Guillermo Lastra.

—Para Tucumán, Gregorio Aráoz Alfaro y familia.

—Para La Barrancosa, Samuel Ayarragaray.

—Para Salta, Carmen Güemes de Latorre y Pedro Güemes y familia.

—Para Córdoba el doctor José María Pizarro y su señora María Teresa Roqué Alsina.

—Para Paraná, el señor Francisco Crespo.

—Para La Pampa, el señor Alejandro Luro Roca.

—Para Mendoza, el señor Pascual Herráiz.

—Para Mercedes, la señora Idalina Luzuriaga de Tello.

AVISOS FUNEBRES

† EDUARDO L. IZA, q. e. p. d.— Falleció el 30 de mayo de 1922, y capitán Angel Ignacio Iza, q. e. p. d., falleció el 19 de marzo de 1923.—La familia invita a sus relaciones al funeral que por el eterno descanso de sus almas se oficiará en la Iglesia de Nuestra Señora de Balvanera, el miércoles 28 de mayo a las 11 horas. El duelo se despedirá por tarjeta.

V. 28 V. 27.

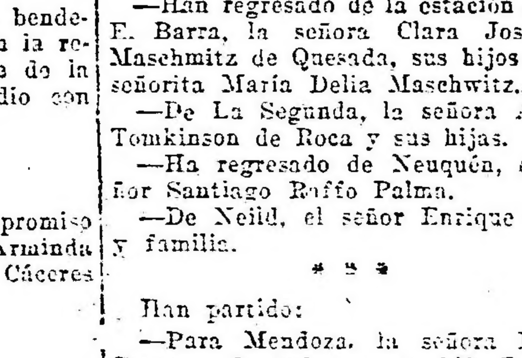

—Fuistes a ver [illegible] Carlitos?
—No, me quedé en casa porque papá dió una linda fiesta con los adornos que alquiló a Longobardi, de Bolívar 200...

Gran
Peletería Lublin
Recomendamos las pieles de esta acreditada casa para la próxima temporada.
Surtido completo y variado en tapados, capas, últimos modelos.
En exhibición y como
Oferta única
y reclame vendo una regia salida de Marthas Zibelina de Rusia en $ 15.000, única en Buenos Aires.
Exclusividad de modelos
Exposición y venta:
CARLOS PELLEGRINI 255
U. T. 3794, Rivadavia 37

VINOS
CARRODILLA
Blancos - Tintos
:: y Generoso ::
DE
B. F. Nazar Anchorena
Charcas 1600
U. T. 2655, Juncal

DOS PRODUCTOS EXCEPCIONALES
CHAMPAGNE — AGUA
Mumm — Villavicencio
REIMS — CORDON ROUGE - CORDON VERT GOUT AMERICAIN Y CARTE BLANCHE
MENDOZA — ES DEL PAIS Y ES LA MEJOR
Explotadora de las termas Villavicencio (S. A.)
SARMIENTO 458 - Buenos Aires
U. T. Av. 6905
„ „ 4698

Teatros y Cinematógrafos

Se encuentra en Buenos Aires, el represen tante de los autores alemanes

Conversando con el Sr. Víctor Bloch

EN ALEMANIA SIGUEN CONOCIENDONOS MUY POQUITO. — "SUDAMERICA NO HA PAGADO DERECHOS DE AUTOR". — ¿SERA FACTIBLE EL CONTROL DE LAS OBRAS ALEMANAS?

Habiéndonos informado de que acababa de llegar a nuestra ciudad un representante general de los autores teatrales alemanes, nos pusimos en su busca y pronto dimos con el amable "deutsche", en el hotel en que se aloja.

Teníamos especial interés en conocer la verdadera situación en que se encuentra la plaza teatral argentina en el concepto de los hombres de teatro alemanes. De oídos sabíamos que los autores alemanes se quejaban de que jamás percibían los derechos que por las representaciones de sus obras aquí les correspondían. Además, queríamos recibir una impresión precisa sobre el concepto general que nuestro público merecía en el criterio de los autores alemanes, concepto que podía muy bien haberse formado en éstos de resultas de las cifras estadísticas que arrojarían las sumas recaudadas en concepto de derechos por las diferentes obras alemanas dadas entre nosotros en español, italiano etc. Y bien, lo confesamos con toda sinceridad: la impresión que hemos recibido, derivada de las palabras de nuestro reporteado, ha sido decepcionante. Y es que...

Pero digamos ya quién es el representante general de los autores alemanes: se llama Víctor Bloch, y es muy joven. Representa no a los autores directamente, sino que lo hace a nombre de la antigua casa Félix Bloch Erben, de Berlín, que desde hace 75 años es la que se encarga de administrar en Europa y Norte América las obras de los escritores teatrales alemanes y austriacos.

La representación que trae el señor Bloch, y que tendrá en nuestra ciudad su residencia, se extiende a toda Sud América. Es recién ahora que los autores germanos tendrán asegurados sus legítimos derechos en este continente.

¡Pero es que hasta hoy Sud América no había pagado derechos? Absolutamente. O, mejor, había pagado algo, pero tan ínfimas cantidades que al percibirlas los autores favorecidos con ellas no habrán puesto mayor atención sobre su posible procedencia...

Y decimos al señor Bloch: Con los derechos que tiene que haber rendido "La viuda alegre", en las miles de veces que se ha representado entre nosotros, en diversos idiomas, ya tendrá su feliz autor — suponemos — una respetable fortunita.

Ante esta suposición el señor Bloch se sorprende en alemán y exclama: "¡Donnerwetter!", exclamación que vuelta al armónico romance del Quijote querría decir: "¡rayos y truenos!" Repuesto un poco de su sorpresa, el joven Bloch nos dice que allá en Alemania solo se había tenido noticias de que "La viuda alegre" únicamente se había representado en América con otro título que cree recordar, fuera "Hace falta un hombre", pero que en cuanto a derechos por "La viuda alegre" auténtica tiene entendido que no se han liquidado en absoluto!...

Aquí los sorprendidos somos nosotros, y como recordamos en tal momento a los piratas de alto bordo que ha habido y hay en nuestro ambiente teatral, no podemos menos que exclamar: ¡Qué bárbaros!... después reafirmamos a nuestro amable reporteado la [illegible] hallado entre nuestro público las operetas más clásicas en todo repertorio moderno, como "Viuda alegre", "Casta Susana", "Conde de Luxemburgo", "Princesa de los dólares", etc., y aprovechamos también para recordarle que hacía apenas veinte días, una compañía italiana de opereta — la de Clara Weiss — había representado ésas obras — en el teatro de la Opera — agotándose casi las localidades... Ante esta nueva novedad, el Sr. Bloch parece dispuesto a echarse a correr en pos de esa compañía. Pero pronto le tranquilizamos, diciéndole que en forma igual o parecida vienen actuando en nuestros teatros compañías de opereta desde hace varios lustros...

Aquí hicimos una reflexión íntima, que ahora la exponemos: No será la mayor parte de la culpa, de que esto suceda, de los mismos autores alemanes, por tener al público de Sud América en un concepto pobrísimo respecto de sus gustos artísticos y sus conocimientos sobre obras y autores!

Dijimos al señor Bloch: ¿Trae usted obras de Hamptmann y de Schnitzler?

El señor Bloch nos mira extrañadísimo como diciéndonos: ¡Qué saben ustedes de esos señores! Y tanta es su sorpresa que a pesar de que pronunciamos el nombre del admirable autor de "Anatolio" con una perfección que nos hubiera valido un "10" en una clase de idiomas germanos, debemos apelar al lápiz y escribir: "Schnitzler".

Entonces el señor Bloch sonrío muy particularmente y nos dice:

—Traigo obras de Hauptmann, de Wedekind y otros autores dramáticos, pero supongo que lo que más ha de llamar la atención aquí es la opereta.

Pero está probado que constituye un placer íntimo el causar sorpresa a nuestros interlocutores, y por eso no perdemos la oportunidad de decirle que aquí Hauptmann y Gudermann son admiradísimos, y que tanto en italiano como en español, sus bellos dramas se han representado con decidida aprobación por parte del público y que por lo demás se leen a Goethe, a Wedenind, a Schuitzlev, a Sudermann y a Hauptmann y más se leería si mayor fuera el interés que los encargados de hacer difundir las obras bellas e interesantes se empeñaron en hacerlo, aunque no le dieran precisamente a la opereta el lugar de privilegio...

En otros muchos el señor Bloch representa todo el teatro de Hauptmann, Fulder, Wildenbluch, Bochwitz, Kadelburg, Arnaldos y Bach; Lehar, Gilbert, Kollo, Fall, Goetze, Hirsch, etc. Propónese desarrollar una acción intensa contando con la ayuda de los empresarios de ayer.

Solo serán traídas las obras reputadas como de gran éxito. Los autores alemanes desean reafirmar ahora en el extranjero el excelente concepto de que habían gozado hasta antes de la gran guerra; por lo tanto, la casa Félix Bloch Erben solo remitirá a su representante las buenas producciones.

Agradecimos al señor Bloch sus interesantes informes y al despedirnos no pudimos menos que poner nuestra modesta página a su disposición.

—¡Una página solamente para teatros!...

Y nosotros volvimos a pensar en lo relativo de nuestro acercamiento intelectual con ciertos países de Europa, [illegible] de los grandes trasatlánticos, de los cables submarinos y de la radio telefonía...

O. F. S.

"LA MENDIGA"

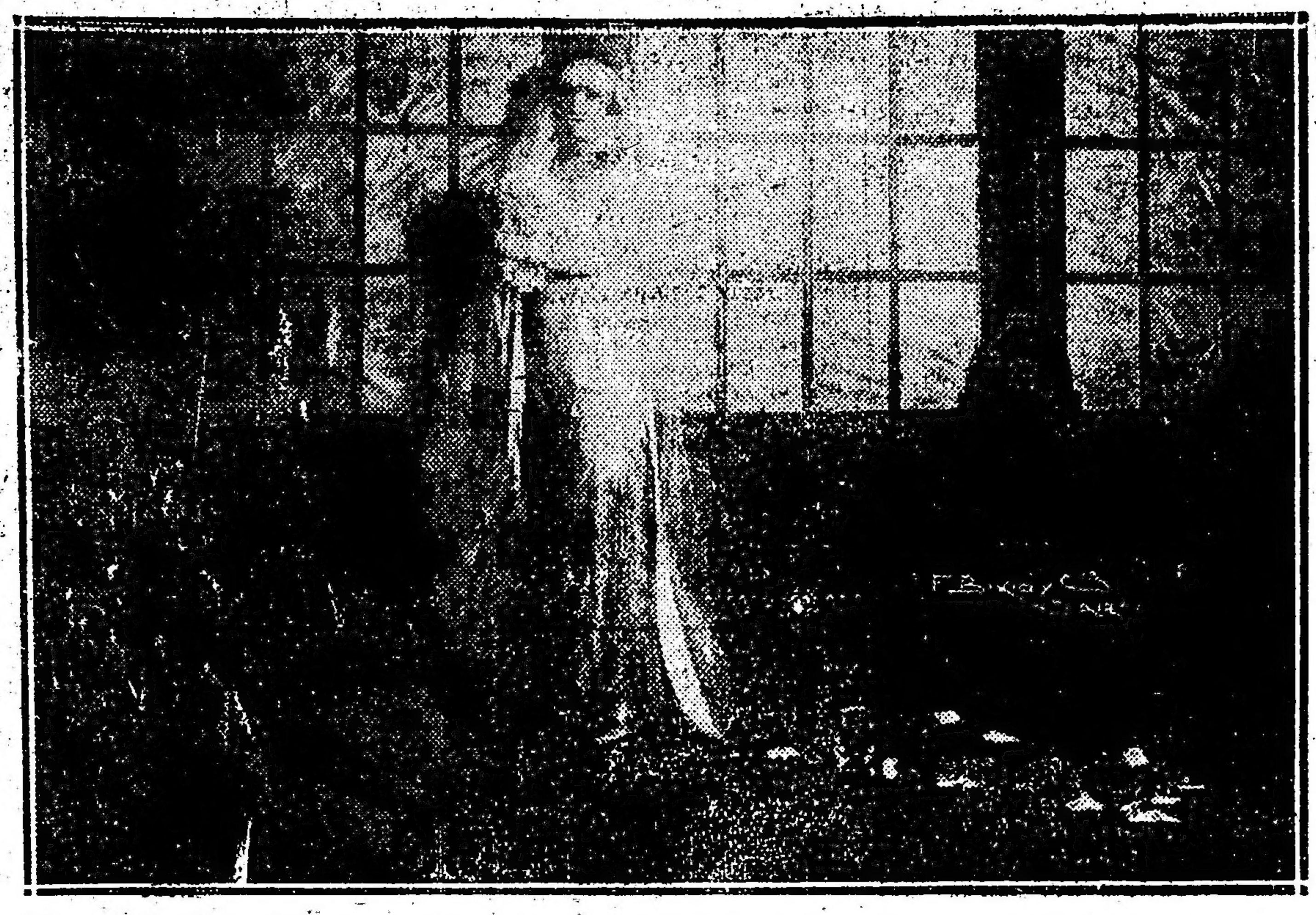

Blanca Podestá, la distinguida actriz que acaba de obtener un rotundo exito con "El alma desnuda", en una interesante escena de "La casa secreta" que se estrenará hoy.

A un lado de la puerta está parada
rígida, inmóvil, pálida y silente,
embutida en el marco de la entrada
y casi inadvertida de la gente.

Y aunque el hambre demacra su (semblante
y de sucios harapos va vestida,
se adivina en la pobre vergonzante,
un no se qué, de dignidad caída!...

Imagen del humano sufrimiento,
parece que el Dolor la ha cincelado
con el mismo buril, buhido y san- (griento
que modeló al Señor crucificado...

Entre sus labios gélidos, titila
una oración que a musitar no llega
mientras, fija y vidriosa la pupila,
mira sin nada ver, porque está ciega!!...

Librando están en su conciencia aus- (tera
desde hace tiempo, singular batalla,
el pudor de pedir por vez primera,
y la última miseria en que se halla!...

Al fin a la mujer petrificada,
se le aproxima un alma generosa
que, dejando en su mano descarnada
una moneda desgastada y mohosa

a preguntarle amable se decide
al verla silenciosa y abatida:

"Dígame hermana, ¿usted por qué (no pide?
¿Quién la va a socorrer aquí, escon- (dida?

Y con voz apagada y lastimera
balbuce al responder la esfinje hu- (mana:
"No sé pedir... Esta es la vez pri- (mera
que a mendigar me he decidido, her- (mana!...

Se estrena hoy "En el crater del volcán"

"En el crater del volcán" que el programa Realstar de la Sociedad General hará estrenar hoy en el teatro San Martín y cines Esmeralda y Gaumont, ha sido vertida a la pantalla según la novela de Víctor Hugo, "Los trabajadores del mar".

Las escenas de esta película, realizada por la manufactura Selznick, han sido tomadas en los alrededores de Mt. Etna, cuyas erupciones recientes llenaron de consternación a toda Italia. Con tal motivo el director William Neill, los artistas Lucy Fox, Holmes Herbert, Dell Cawley y el resto de la compañía, hubo de trasladarse a la península itálica.

Muchas de las escenas del film fueron tomadas al borde mismo del Etna y a través de ellas puede verse en toda su verdad la trágica imponencia del temible volcán.

La "segunda" de anoche en la Comedia

Con buen éxito fué reprisada anoche en la Comedia la bonita zarzuela de Arniches y Torregrosa, "La fiesta de San Antón", para la rentree de la conocida tiple cantante África Samaniego, ya que en este mismo escenario cosechó los merecidos laureles de que supo hacerse acreedora por su destacada labor como cantante y actriz.

El numeroso público que llenaba la sala recibió cariñosamente a Africa, que vuelve al teatro de sus éxitos con más facultades — si cabe — que antes.

También en esta misma obra reapareció la señorita Granadas, ya repuesta de su enfermedad, y con deseos de agradar como siempre.

Recordamos, además, que mañana se celebrarán en este teatro la función celebrando las 200 representaciones de "Las vírgenes eternas", con el consabido reparto de las 10 libras esterlinas y con un bonito número de concierto.

Se estrenó "Las reliquias del pasado

En uno de los documentos más humanos escritos sobre la vida de esos seres que se agitan en el torbellino de la Gran Vía Blanca de Nueva York, como se llama comunmente a Broadway, el conde Derr Bieggers a descripto el nacimiento y la caída de ese gran carácter que campea en "Las reliquias del pasado". Tomando como base aquel tema, Murray Carson ha realizado la producción que la Sociedad General estrenó bajo su programa Rialto en el teatro San Martín y cines Esmeralda y Gaumont.

Deseando que este film mostrara al mundo en toda su verdad al broadway neoyorquino, ha buscado para el reparto, un conjunto de artistas de larga y acreditada actuación en las tablas estadounidenses. Y el acierto ha coronado sus esfuerzos. En él encontramos a Mary Carr, la admirable intérprete de tantos personajes maternales. Por una extraña coincidencia, la historia de "Las reliquias del pasado", narra paso a paso, la vida de Mary Carr, desde su iniciación en los "Roaring Forcies".

Percy Marmone, por su parte, tiene a su cargo el rol másculino y los secundan los siguientes artistas; Madelyn Arbuckle, Macey Harlan, Dore Davison y Billy Quirk.

Miecio Horzowsky

En el teatro Odeón ofrecerá esta tarde su quinta audición de piano el conocido y excelente violinista Miecio Horzowsky.

El programa a desarrollarse es el que sigue:

Mozart: Sonata en si bemol: Allegro, Adagio, Allegretto; Chopin: Balada en sol menor, op. 23, Balada en fa op. 38; Balada en la bemol op 47, Balada en fa menor op. 52; Debussy: Cildren's Corner, Doctor Dradus ad Parnassum, Jimbo's Lullaby (Berceuse des éléphante), Serenade for the Doll (Serenade a la Poupée), The snow is dancing (La neige danse), The little Shepherd (Le petit berger), Golliwgg's cake-walk; Franck: Preludio, Coral y Fuga.

El beneficio de Urban

El director de la compañía de operetas que actúa con bastante buen éxito en el Politeama, señor Urban, anuncia para el próximo viernes su función en honor y beneficio, que a fe, atraerá un público numeroso, ya que el citado actor cuenta con una falange de admiradores.

En esta ocasión se estrenará una opereta de Martín Knoff, titulada "La chica del pijama", en la que según nos informan, Urban hace una buena creación.

Durante la corta temporada que este artista y su compañía han venido realizando en ésta, han sabido reafirmar los antecedentes que habían dejado sentados en otra ocasión.

Entonces, pues, los amantes de la buena opereta pueden irse preparando para el viernes, ya que tendrán oportunidad de festejar a un buen actor y a una buena opereta, según los informes.

Circenses

En la fecha cumple la octava semana de su actuación entre nosotros el Circo Sarrasani, y digno de ser señalado es de que el público porteño sienta por el espectáculo el mismo entusiasmo, sino más, de los primeros días.

Y esto se explica: Sarrasani, el hábil empresario y director del conjunto, ha variado con nuevas atracciones, semana tras semanas, el programa de su circo.

Esta noche la función que se ofrecerá será, con tal motivo, extraordinaria. Debutarán nuevos elementos reservados por Sarrasani para esta semana.

El jueves, sábado y domingo próximos se realizarán las acostumbradas matinées infantiles a las 16 horas.

Urban en el Politeama

Sin el menor decaimiento continúa desarrollando su interesante temporada de opereta alemana en el Politeama la compañía Urban. Esta noche se repite "El muñeco", la graciosa opereta de Boer y Sunzer, estrenada recientemente con franco aplauso.

El amigo Krauss

He ahí el título de la nueva obra que dará a conocer Casaux cuando se haya agotado la vitalidad de "Giñemo", cosa que por ahora no parece querer suceder.

El nuevo trabajo que estrenará el aplaudido intérprete es una comedia en tres actos que firma Alejandro Berrutti, el conocido autor de "Madre tierra".

El viernes estrena Carca

"La porota", pieza porteña en dos actos, original del conocido comediógrafo José Antonio Saldías, y que venía siendo ensayada por la compañía Carcavallo, será estrenada en el Nacional el viernes próximo.

Derivada de la nueva indisposición sufrida por la graciosa actriz Olinda Bozán, y el consiguiente retiro del cartel de la pieza "Instituto Pampadour", ha debido fijarse para el día señalado, la obra de Saldías, nombrada.

El cartel de hoy se hará con "La cruz de palo", "El botonazo" y "La estancia nueva".

Un estreno en Madrid

"EL DINERO DEL DUQUE"
por Juan Ignacio Luca de Tena

Hace dos meses que, en el Teatro Infanta Isabel de Madrid, efectuóse el estreno de esta bella comedia, acogiéndola el público con tal entusiasmo, que puede decirse ha sido el mayor éxito de la temporada y la consagración de Juan Ignacio Luca de Tena como uno de los mejores comediógrafos de la madre Patria. De la obra hoy en venta en nuestras librerías dice Sassone:

El argumento de "El dinero del Duque" es el siguiente:

La codicia y el despecho de ver burlada su amorosa pasión, ha inducido a la condesa de los Castañares a posesionarse con malas artes utilizando fáciles e interesados servicios de gente poco escrupulosa, de la herencia de un viejo prócer que, por derecho y libre voluntad del testador, correspondía a su sobrino, el duque de Olmo, con quien la astuta condesa tenía, no sólo una inmediata relación de parenteseo, sino un amorío desairado al poco tiempo por el jovén aristócrata.

Este, desposeído de sus bienes, que con toda apariencia legal pasaban a manos de la condesa intrigante, consulta su caso con un abogado, de autorizado juicio, recta conciencia y solvente posición social.

El abogado oye, medita cuantas razones le son expuestas y, finalmente, declara que no hay ningún fundamental motivo para entablar acción alguna contra la condesa. Leves indicios y vagos antecedentes son escasa prueba para ir a un pleito. El hombre probo y ecuánime así lo manifiesta, aunque no rechaze en absoluto la pretensión del duque. Indagaciones de cierta índole, discretas exploraciones pueden orientarle hacia la causa de aquel extraño despojo; pero hasta entonces el duque, legalmente, puede considerarse desahuciado.

En la adversidad de su destino, frente a la vida, sin más patriomonio que la aureola de su nombre y su esperanza juventud, encuentra el duquesito, junto a la severa estatua de Themis, protectora sonrisa del Amor. Carolina, la hija del abogado, soñando con su príncipe azul, da con el príncipe sin fortuna, pero igualmente deseado.

Y desde aquel momento la vida para Carolina tiene la luminoso alegría de una primavera, estallando su gozo al saber que su padre, lejos de oponerse a su felicidad, es consentidor de la boda. Y he aquí que, a punto de lograr la realización de su sueño —eterna paradoja humana— el dolor cubre su venturosa sonrisa. Descubierta por el padre de Carolina la maniobra que había despojado al duquesito de la herencia, entra este a disfrutarla, y entonces, al verse dueño de la fabulosa fortuna, con torpes y mal disimuladas razones, a la primera insinuación del aristócrata, le releva de su palabra con noble gesto, y Carolina, niña hasta entonces al sentir su alma desplomada, llora sobre las ruinas de su ilusión aquél su primer amor malogrado, sobre el que se alzará la muer, la mujer que abrirá sus ojos a la realidad de la vida.

Como complemento de este comentario al libro que acabamos de recibir, nos complacemos en copiar lo que el ilustre literato Felipe Sassone dice en su semanarfio madrileño.

Aparte la habilidad de haber tejido con dos hilos la trama, uno de codicia y otro de amor — y no hay obra dramática sin la intervención de alguno de los pecados capitales, y aquí asoman dos, siquiera sea en proporciones dosimétricas — el apuntar a la lucha de clases, el proclamar la igualdad en el amor, el negar la pureza de la estirpe aristócrata, el encararse en fin, entre satírico y moralizador, con esa parte de gente que se llama así mismo "gran mundo" y donde el autor ha de encontrar, por su posición social, halago, parabien y diversión, revelan el temple moral de Juan Ignacio Luca de Tena y la noble independencia de sus opiniones, y ungen con valores más altos una comedia cuya urdimbre parecía hecha, burla burlando, con la sola intención de entretener.

En el segundo acto de "El Dinero del Duque" pregúntale don Gustavo a Papín Oca: "¿Usted sabe cuántos antepasados directos, contemporáneos del primer duque del Olmo hace cinco siglos, tiene Arturo?" Y ante la exclamación de extrañeza y de protesta que formula Papín Oca, agrega: "Pues multiplique usted por dos hasta tantas generaciones como puedan haber transcurrido desde el siglo XVI hasta nuestros días. A tres generaciones por siglo, podemos calcular quince generaciones y me quedo corto. La cuenta es sencillísima. Verá Vd., los antepasados que salen. Todos los hombres tenemos cuatro abuelos; ocho bisabuelos, diez y seis tatarabuelos. ¿Sabe usted los antepasados directos que podríamos calcularle a Arturo si continuáramos multiplicando por dos hasta la décimoquinta generación? Pues unos treinta mil aproximadamente. Por las alianzas entre parientes le concedo a usted que queden reducidos a la mitad... A la cuarta parte. Y como la cuarta parte de treinta son siete mil quinientos, que ni siquiera se conocerían entre sí! ¿Quién le asegura a Vd. que entre esos antepasados directísimos no había uno que fuera esclavo de un abuelo mío? Porque espero reconocerá usted que mi hija desciende también de aquellos hombres que en Lepanto y en Villalar lucharon, unos, por el Rey, y por la libertad, otros; de los asesinos de Escobedo y de los pilluelos desarrapados que fueron a poblar América llamándose López. ¡Y Pérez! Bien es verdad que hay muchos López y Pérez que hoy habitan América y que se creen de una raza aparte de los conquistadores españoles. En En esto de los antepasados, cada uno se apropia el que más le convieno y desprecia a los demás".

De todo ello resulta que no es tan frívola, como a primera vista parece, esta alada y primorosa comedia "El dinero del duque". Ya sabía yo que a Juan Ignacio Luca de Tena se le podrán ocurrir ideas hondas y transcendentales; lo que no sabía, y lo se ahora y por ello me regocijo, es si habría de tener, para cuando se le ocurrieran, la facilidad de expresión, formal indispensable para que no parezca que piensa mal el artista que piensa bien.

La prueba de "El dinero del duque" es concluyente. Sobre la acertada y pintoresca reproducción de el medio en que se mueven los personajes, por encima de la habilidad con que la experta mano del dramaturgo los lleva y los trae a escena, brillan con limpieza de piedra preciosa la naturalidad, la propiedad, la fluidez y la gracia del diálogo. Y las comedias son eso, diálogos; lo fueron siempre, desde los griegos acá, y el arte de hacer comedias es arte de dialogar, porque es más que de una acción preconcebida, [illegible] dinamismo de los acontecimientos, [illegible] yan saliendo las palabras, y es ver[dad] buena, verdad teatral, en cambio, [illegible] de las palabras, porque no sólo se [illegible] sa con las palabras, sino por las [pa]labras, va saliendo, como sin quere[r], [el] hilo de la acción que se enreda [illegible] y se hace prieto nudo, y se des[ata] después por virtud de los pensamien[tos] que trajeron consigo las palabras. Y... "Chi puo capire, capisca", [como] diría Rosso di San Secondo.

Más adelante agrega:

Me dictado de prisa y corriendo y con mucha alegría este artículo, [falto] de forma y alto de intención, [porque] acaso es el último que de autor a [au]tor, de camarada a camarada, [de] tú, podré decirle a Juan Ignacio Luca de Tena. Con dos comedias más como "El dinero del duque", que han de venir pronto, tendré que llamarle con toda sinceridad y con todo rendimiento: maestro.

¡Casi estoy por llamárselo [ya] mismo!

El acontecimiento de hoy en el Sm[art]

Esta noche el simpático teatro Sm[art] va a estar de gala.

En efecto, la compañía de Bla[nca] Podestá, estrenará en nuestro idi[oma] una famosa obra en tres actos [de] Darío Niccodemi. Nos referimos a ["La] casa secreta", que fuera aplaudi[dísi]ma cuando se dió por primera ve[z en] su dioma original en el Cerv[antes]. La versión española ha sido [reali]da por D. Julio F. Escobar, tra[ductor] de probada honestidad en la no simple como parece, actividad de [lle]var a un idioma una obra que fu[é es]crita en otro.

Además, ha de adquirir extraordi[na]ria animación esta velada de hoy [por] estar ella dedicada en honor del [je]fe de la nave "Italia", señor D. Ju[an] Giuriati, y de la misión que le acom[pa]ña.

Blanca Podestá y su elenco han [en]sayado la bella obra del autor [de] "Peter Pero", con singular empe[ño] y especialmente aquella celebrada [ac]triz ha de renovar sin duda en [el] de Ana Matthei, el personalísimo ["su]cesso" que acaba de lograr en el [pa]pel protagónico de "Alma desnuda", obra esta que anoche se representó [por] 100a. y última vez, con aplauso [u]nánime.

A continuación damos el reparto [de] "La casa secreta", adelantando [tam]bién que la presentación escénica [illegible] mente.

Ana Matthei, Blanca Podestá; [do]ña Laura (la madre), Blanca Vil[a]; Paula Montalto, Alcira Ghio; Julio Orsini, María Calnelli; María Daddy; María J. López; Julia Daddy, Blanca Crespo; señora Arditti, Aída [illegible]no; operario, Luis Arellano; [illegible] M. Araya; Lucas, Augusto Zama; Virgilio Fambri, M. Faust Rocha; [illegible] César Fiaschi; Montalto, José [illegible] Domingo, José F. Podestá; [illegible] fael Seuri; doctor Mari, Tomás [illegible]tich; Gerardo, Rafael Seuri; Claudio, Juan Giussani; Roberto, Pablo [illegible]chiardi.

Cinematografía

"La proscripta" [illegible]

Max Glücksmann estrenó [illegible] go la última cinta que Elsie Ferguson hizo, después de la cual abandonó la escena muda para dedicarse por completo a la hablada.

María Moore es una pobre [illegible] de una tienda de modas, que, abandonada por su marido, un [illegible] ambicioso, se vió obligada a ganarse la vida modestamente, adquiriendo en la práctica de la miseria y del dolor un estoicismo singular para ver y apreciar la vida.

En cambio, Godofredo Sherwood, un joven comerciante, se anima [illegible] blemente el día que su novia, Valentina van Cortland, rompe su compromiso con él para casarse con un viejo millonario que le ofrece mejor vida.

El día que más sufre Godofredo su dolor, María Moore ha sido expulsada de la casa de pensión donde vivía por falta de pago. La casualidad quiere que unos amigos de Godofredo la vieran en la calle y la llevan al departamento del desesperado para que lo divierta, pues María es, a pesar de todo, bella y joven todavía.

Los dos, a quienes unen la simpatía de una pena común, concluyen por hacerse amigos; y aquella amistad se hace intima, cuando María, animada por propósitos de regeneración y alentada por una secreta ternura hacia su protector, colabora en sus negocios y contribuye con su dedicación y con su ingenio a hacerlos prósperos y venturosos. Pero un buen día, la ex novia de Godofredo se siente cansada de la esclavitud moral que presupone su matrimonio con un hombre a quien no ama, y pretende entonces volver al primer cariño recuperando el amor de Godofredo.

El joven comerciante no ha olvidado a Luisa y se deja arrastrar por el avatar de sus viejos sentimientos.

Mary Mac Laren y Elsie Ferguson en una escena de "La proscripta", última película hecha por la Ferguson antes de retirarse definitivamente del cine, para dedicarse por completo al teatro.

Lombardo - Caramba actúa con aceptación en la Opera

La compañía Lombardo - Caramba, que días pasados debutara en la Opera, ha asegurado el buen éxito que a buen seguro se prolongará durante toda la temporada.

"Il paese dei campanelli" de Lombardo y Ronzato, ha gustado mucho, siendo muy aplaudida la "soubrette" Inés Lidelha y sus compañeros de interpretación.

Otro de los factores que ha contribuído al citado buen éxito es la presentación de la opereta que nada deja de desear, de modo que hubo aplausos para Caramba que es quien corre con los decorados.

Y, como la opereta en cuestión ha "entrado" en el público nos avisa la empresa que será mantenida en el cartel, mientras lo pidan las exigencias del público, así que puede asegurarse que habrá campanillas para rata en la Opera.

Matinée especial en el Odeón

Teniendo en cuenta que el jueves es feriado la empresa del Odeón ha resuelto hacer en matinée especial, la bonita pieza de Andrés Picard, titulada "Ki - Ki", vertida al castellano por Julio F. Escobar y en la que, como es sabido la Camila Quiroga hace una de sus más aplaudidas cuanto eficientes creaciones.

En la nocturna se representará "Amor" la bonita producción de Geraldy, traducida por Joaquín de Vedia y cuya interpretación a cargo de la citada actriz, Arellano y Gutiérrez, nada deja que desear. Para ese día "Amor" habrá llegado a las 18 representaciones, lo que de por sí representa un buen éxito, ya que toda la pieza se basa en el diálogo y en el drama interno de cada una de las personas.

Hoy como de costumbre, en la nocturna "Amor".

Se siguen ultimando los preparativos paar el estreno de "Perdida!" del doctor Aquino, en la que la empresa del Odeón confía mucho.

"Castillos y leones" es un buen éxito

La aceptación con que este poema de Octavio E. Lobo, fuera recibido en lan oche del estreno se repitió en las funciones sucesivas, hasta el punto de requerirse la presencia del autor en el palco escénico. Según datos que tenemos ayer lunes se agotaron las localidades, lo que es una prueba palmaria del interés que "Castillos y leones" ha despertado entre nuestro público.

Los versos, sonoros y finos, entusiasman a la concurrencia la que — volvemos a repetir — aplaude con calor.

Además al valor de la obra en sí, se une el de la interpretación, la que libre de las nerviosidades del estreno, es más segura. Todos los intérpretes son objeto de las muestras de agrado del respetable, especialmente Angelina Pagano.

Dadas las excelentes condiciones que auspician a "Castillos y Leones" puede asegurarse que en el Marconi, con ella habrá obra para rato, lo que será un buen síntoma en cuanto a gustos se refiere, ya que el de Lobo es un buen poema.

Olinda Bozán, que ha debido dejar otra vez el escenario del Nacional a fin de someter su afonía a una rigurosa cura como consecuencia ha debido retirarse también "Instituto Pompadour".

ESPECTACULOS PUBLICOS

TEATROS

COLON — Temporada oficial de 1924. Empresa Walter Mocchi y Cía.—Hoy martes, a las 21.15, 4a. función de abono. Presentación de los artistas franceses Madelaine Bugg y Paul Payan en: Manón, de Massenet. De Grieux, Miguel Fleta.
—Nota: Se avisa al público que en la actual temporada no habrá ninguna función a precio menor de 9 $ la platea.

ODEON — Empresa: Héctor G. Quiroga. — Compañía dramática argentina Camila Quiroga. Primeros actores: Enrique Arellano-Eliseo Gutiérrez. — Hoy, a las 21: Amar.
—A las 17.15, 5o. concoerto del famoso pianista Milecio Horszowski.

POLITEAMA ARGENTINO — Compañía alemana de operetas modernas.— Dirección: George Urban.—Hoy, a las 21, gran éxito: El Muñeco. — Platea: $ 4.

MARCONI — Compañía argentina de dramas y comedias Angelina Pagano. —Hoy, a las 21.30, 5a. representación del poema dramático de Octavio E. Lobo: Castillos y Leonos.

SMART. — Compañía argentina de dramas y comedias Blanca Poedstá.— Hoy, gran festival en honor de S. E. el embajador de S. M. el rey de Italia, D. Juan Giuratti y de la misión de la nave Italia. A las 21.15: La Línea Fatal, y estreno de la comedia dramática de Darío Niccodemi, traducción de Julio F. Escobar: La Casa Secreta.—Platea $ 3.

OPERA. — Gran compañía italiana de operetas Caramba - Lombardo. Tournée Inés Lidelba. — Hoy, gran éxito: Il Paese del Campenelli.

NUEVO — Corrientes 1530. — Compañía argentina de comedias Roberto Casaux. — Director artístico: D. Joaquín de Vedia. — Hoy, a las 21.15: Mi Otro Marido, y Giacomo.

ARGENTINO. — Compañía argentina Florencio Parravicini. — Hoy, a las 21. Horrendo Crimen, Cristóbal Colón en la Facultad de Medicina. — Platea $ 2.50.

VICTORIA — Gran compañía cómico lírica española Amadeo Vives.—Hoy, a las 17.30, a beneficio de la Sociedad Orfanatorio Guardia de Honor de la Virgen del Rosario: Maruxa. Noche, a las 21.15: Doña Francisquita.

AVENIDA — Empresa: H. Sierra, — Compañía Enrique Borrás.—Hoy, a 21.15: El Alcalde de Zalamea. — Paltea $ 3.

NACIONAL — Compañía nacional de sainetes, comedias y dramas. — Director-empresario: P. E. Carcavallo. —Hoy, tarde y noche: La Estancia Nueva, El Botonazo, y La Cruz de Palo.

APOLO — Corrientes 1876, U. T. 0938 Lib.—(El teatro de las familias).— Compañía de comedias y sainetes Leopoldo Simari. — Hoy, tarde y noche: El Divorcio de Chichilo, y El Casamiento de Chichilo.

SARMIENTO — Cangallo 1040. — Empresa: C. Realt.—Compañía argentina de comedias César Ratti.—Hoy, a las 18.15: El primo de mi mujer: a las 21 y a las 23: El primo de mi mujer; a las 22: ¡Chanta Cuatro!, representado con gran éxito por esta compañía.

BUENOS AIRES — Cangallo 1066. — Empresa: Delgado.—Compañía Muiño - Alippi. — Hoy, a las 17, a las 23.15: Garabito; a las 18, a las 21 y a las 23.15: Cri - Cri.

MAIPO — Esmeralda 443, U. T. 1982 Avd.—Compañía Doslessi-Morganti.— Hoy, tarde y noche: Los Caballeros del caño ¡Ya cayó el chivo en el lazo!—Platea $ 1.

LICEO — Compañía nacional de piezas cómicas en 3 actos Arata. — Hoy, a las 21.15, éxito: El Santo Milagroso, y el éxito: Se remata un Marido. — Platea: $ 2.50.

COMEDIA — Empresa: Rey y Cía.— Compañía española de revistas. — Hoy, a las 18 y 23: La Piscina de Buda; a las 21: Las Vírgenes Eternas: a las 22: La Fiesta de San Antón.

MAYO — Compañía Julio Sanjuán. — Hoy, a las 18: El Burlador de Medina. A las 21.15, ¡Pobres Difuntos!, estreno. A las 22: El Inmortal Genovés.

IDEAL — Empresa: J. Huarte.—Paraná 426-36.—Compañía argentina de sainetes y revistas Feline Panigazzi. —Hoy, tarde y noche: Ideal Revista, y La Vuelta al Mundo.

VERANO. — Compañía de atracciones y variedades. — Hoy, presentación: Profesor Wilkins, Los Robert y Belvedero.

TEATRO FLORENCIO SANCHEZ — Triunvirato 163. — Compañía de dramas y comedias. Puértolas - Sassone. Primer actor cómico, J. Dardes.

TEATRO GENERAL MITRE —Triunvirato 726. — Gran compañía nacional de revistas, sainetes, dramas y comedias: "América".

CIRCOS Y VARIEDADES

SARRASANI — Avenida Bullrich y Santa Fe. — Cada representación 18 número, lo más selecto del arte circense. Espectáculo especial para familias y niños. Diariamente a las 21: Los jueves, sábados y domingos matinées a las 16. Localidades a $ 2, 3, 4 y 5. El espectáculo más grandioso de Buenos Aires.

CASINO — Maipú 336. — Gran music-hall, Todos los días a las 16, sección vermouth con cinematógrafo y variedades. Platea con entrada, un peso. A las 21, grandioso espectáculo con la presentación de Marifah y su hermosa colección de cacatúas y papagayos amaestrados. Exito del chimpancé y sus amigos, ciclistas y motociclistas, y toda la nueva compañía. Rentree de Yost and Clady, modeladores con arcilla, número original. Presentación del célebre campeón de baile Víctor Roberty, acompañado de la bailarina Nita Roberty; la princesa rusa Eugenia Andreewa, cantante internacional; éxito de Dick y Jim, parodiando dos chimpancés y un león, número muy cómico.

FLORIDA — Galería Güemes. — Hoy, éxito del nuevo espectáculo norteamericano. Estilo Broadway. Apropiado para familias. Grandiosos debutos y Lulu Termonde.

PARQUE JAPONES. — L. N. Alem y Callao. — Temporada de invierno. Función domingos y días festivos, tarde y noche. Romerías españolas, teatro y atracciones.

CIRCO FRANK BROWN — Corrientes y Carlos Pellegrini. — Hoy, gran éxito de la compañía, el local más propio de diversiones, donde todo es alegría y confort. Platea, 2 $.

CARRERAS DE CABALLOS

HIPODROMO ARGENTINO

LA REUNION DEL JUEVES

Breves comentarios

...anzará brillantes proporciones, ...nión de carreras que se efectua... ...zado mañana en Palermo.

...programa que ha confeccionado ...ckey Club, es excelente, figuran... ...las distintas pruebas, parte de ...mejores caballos actualmente en ...ining.

En la primera carrera hay varios caballos en condiciones de ganar.

...lat, que reaparecerá en óptimas condiciones, cuenta con ejercicios verdaderamente sobresalientes, lo que le permitirá producir una gran carrera, o posiblemente el ganador.

Attaché, que perdió por poca distancia en su última presentación, es un formidable candidato.

Veneciano, si lo dejan tomar mucho ...lo, es capaz de cubrir los 1600 metros en un "canter".

Tampoco habrá que descuidar a San...án que tiene 1.38'' 3|5 de corrida, Gorra Colorada que está figurando favorablemente en cuanta carrera interviene y a Malvaloca que nos llegan muy buenos informes de ella.

En la prueba de potrancas perdedoras, reaparecerá Tolita, que ha sido beneficiada con un buen reposo.

La hija de Botafogo, que es sumamente veloz, puede abandonar la categoría de perdedora.

La Cigarra, que no respondió a sus excelentes ejercicios privados en su última presentación, lo puede hacer en esta oportunidad.

Kola que anda muy bien, inspira gran confianza a su caballeriza.

Los debutantes Popea y Giraldina tienen también muchos partidarios.

En esta carrera similar a la anterior, pero para potrillos, Sonido tiene una buena oportunidad para abandonar dicha categoría.

El representante del stud Condal luce un alto grado de preparación.

Hechicero, un debutante por Larrea, perteneciente al Haras La Lula, ha puesto de relieve tales ligerezas en privado, que no será difícil que a él le corresponda el triunfo.

Frangollo, que no responde a sus buenos ejercicios en privado, si le da por correr, puede muy bien derrotar a los anteriores.

En el premio Juventás, handicap para toda yegua, reaparecerá Reina, en condiciones de ser la ganadora.

Como se recordará la hija de Saint Wolf, se adjudicó importantes carreras en Mar del Plata, demostrando haber realizado grandes adelantos.

Espiga, que fracasó el pasado sábado, por lo mal que fué dirigida, puede desquitar a sus partidarios en esta ocasión.

Timba, que anda muy bien y Supremacía, que hará su "rentrée", pueden tener una figuración brillante.

En el clásico 25 de Mayo, varios son los candidatos a ganar.

...losa, que en su última presentación no tuvo la figuración que de ella se esperaba, por haber tenido que [illegible] con un breve reposo, hará su "rentrée" en plena posesión de sus medios.

La hija de Saint Wolf ha sido preparada especialmente, y puede desempeñarse satisfactoriamente.

Anatema compartirá con Adela las preferencias de la opinión.

La hija de Asturiano, que se ha señalado como una de las mejores potrancas de la actual temporada, corre muchísimo, y a su caballeriza le merece gran confianza, no sin tener que reconocer que en Adela llevará una digna adversaria.

Esta última, que al debutar se impuso por varios cuerpos, en un tiempo sobresaliente, ha continuado en óptimas condiciones, y por consiguiente puede hacer triunfar por segunda vez los colores que defiende.

Su entraineur cree firmemente que la hija de Craganour es la mejor potranca de cuantas han corrido hasta la fecha, en lo que va de la temporada.

Las demás inscriptas, no tienen la ...ía de las anteriormente nombradas, por lo que cualquiera de ellas que ganase, sería una sorpresa.

Sin embargo, será conveniente, no descuidar a Ricura, que cuenta con una formidable corrida, y que cada día que pasa realiza grandes adelantos.

En esta otra prueba clásica hay tres "invictos", por lo que ha de resultar difícil dar con el ganador.

Old Diamond, que se impuso al galope en sus dos únicas presentaciones en público, dejando inmejorable impresión, por la manera en que remata sus carreras, será uno de los preferidos de la opinión.

El hijo de Diamond Jubilée es un hermoso potrillo que va con gran facilidad a la distancia, y que para vencerlo en esta ocasión habrá que bajar de 1'31''. Nosotros creemos que si no gana estará muy próximo al ganador.

Selim, el espléndido hijo de Asturiano y debutante, que desde que hizo su debut nos mereció siempre los mejores conceptos, corre una enormidad, por lo que en su caballeriza reina un franco optimismo.

El representante del stud Ayacucho es el crédito del entraineur J. Bentancour, que dice a quien quiere oirlo, que su potrillo es el mejor de esta generación.

Rienzi, como los dos anteriores, ha ganado en las dos únicas pruebas que ha disputado y por consiguiente, habrá que considerarlo como un temible adversario.

El hijo de Diamond Jubilée cuenta con una corrida de primer orden, en la que demostró que la distancia conviene enormemente a sus poderosos medios.

Punch, a pesar de que cuenta con una gran corrida, lo mismo que El Mudo, creemos que no lograrán derrotar a los anteriores.

En el handicap de la milla se le presenta un compromiso favorable a Roi de Trefle, que terina de ganar fácilmente, no hace mucho.

El hijo de Saint Emilión luce un alto grado de preparación y cada día que pasa corre más.

Matorral, pasa por un buen momento y no sería difícil que a él, le correspondiese el triunfo.

El Regente, respondiendo a su última y buena performance(figurará en los puestos de preferencia.

Almirante y Bariloche a pesar de haber fracasado en sus últimas presentaciones, pueden ganar, dado lo bien que andan en privado.

Una interesante prueba, resultará ésta a disputarse sobre 2500 metros y en la cual intervendrán varios stayers.

Apogeo, que anda corriendo una enormidad, y que ha demostrado poseer muy poca suerte, puede quebrar la "guigne" en esta ocasión.

Hablantín será uno de los preferidos del público porque cuenta con una buena corrida, pero no hay que entusiasmarse, porque Apogeo termina de perder en 2'35''.

Condena es otra de las indicadas a ganar, así como Habilla, que se incorporará a esta clase de pruebas, con intenciones de seguir la serie.

Las carreras de productos

Numerosas son las anotaciones que han reunido las pruebas destinadas a los 2 años no ganadores, lo que permite esperar encuentros de verdadero interés.

POTRANCAS

Tolita—
Tiene innumerables puestos de placé. La hija de Botafogo reaparece en condiciones de poder ser la ganadora.

Giraldina—
Debutante, por Moreno y Gavilla del stud La Morena, al cuidado de Francisco Maschio.
Es bastante ligera.

Popea—
Debutante, por Perrier y Chistera, del stud Lambaré, al cuidado de Vicente Pérez.
Tiene ejercicios muy recomendables.

Zancadilla—
Debutante, por Pippermint e Irrisión, del stud S. A. U., al cuidado do Domingo Pianezzi.
Puede correr bien.

Flute d'Or—
Debutante, por Fisherman y Nuit d'Or, del stud Las Chacras, al cuidado de B. F. García.
Anda regular.

Teórica—
Debutante, por Pipiolo y Teoría, del stud Los Andes, al cuidado de R. E. Rodríguez.
Es ligera.

Onina—
Debutante, por Ascabeador y Boyata, del stud Gold Star, al cuidado de Carmelo Cardoso.
Anda regular.

Gentilette—
Debutante, por Sans Atout y Gentilesse, del stud Prisionero, al cuidado de Edmundo Frazer.
Puede estar en los primeros puestos.

Minuta—
Debutante, por Oquendo y Masa Tierra, del stud Amistad, al cuidado de Antonio Rassio.
Es ligera.

Kola—
Vale muy poco.

La Licorne—
Termina de entrar cuarta. Puede correr bien.

La Cigarra—
Siempre es candidata a estar en los primeros puestos.

Fábula—
Debutante por Amsterdam y Fusta, del stud Curapaytí, al cuidado de Honorato Lacuesta.
Es bastante veloz.

Clavestita—
Debutante, por Andrade y Criolla, del stud Gran Bonete, al cuidado de Pedro Alvariño.
Anda regular.

La Foudre—
Debutante, por Packoy y Wilapigeon, del stud García E., al cuidado de N. Berazategui.
Es muy ligera.

Lyrique—
Debutante, por Let Fly y Sisterly, del stud Esmeralda, al cuidado de Francisco Tellería.
Anda como para ganar.

Corza—
Debutante, por Escamillo y Cut Glass, del stud Las Corsarias, al cuidado de Gabino Fernández.
Anda regular.

Silueta—
No la creemos mayormente.

Alfrida—
Debutante, por Dusty Miller y Alcurnia, del stud El Negrito, al cuidado de E. Barreiro.
Anda regular.

POTRILLOS

Frangollo—
Ha realizado ciertos progresos. Puede estar en los primeros puestos.

Hechicero—
Debutante, por Larrea y Hampton Court, del stud Haras La Lula, al cuidado de A. de los Santos.
Está en condiciones de poder ser el ganador.

Paltoquet—
Es otro de los conocidos con probabilidades a poder producir una buena carrera.

Nikablar—
Debutante, por Vadarkblar y Dorafilla, del stud Provincial, al cuidado de Enrique López.
Anda regular.

Sonido—
Sabe estar siempre en el placé. El hijo de Sangre Azul II anda muy bien.

Mihura—
Debutante por Larrea y M. Mérsilles, del stud Los Rosales, al cuidado de Felipe Vizcay.
Puede desempeñarse bien.

Cachalote—
Debutante, por Le Temps y Blue Bell, del stud Irlanda, al cuidado de F. Rodríguez (hijo).
No anda mal.

Bogey—
Ya tiene un puesto de placé. Puede desempeñarse bien.

Contrafuerte—
Debutante, por Verdun y Castillet, del stud Las Piedras, al cuidado de Vicente Pérez.
Es ligero.

Ayelo—
Con suerte puede figurar discretamente. Tiene ejercicios regulares.

Adamastor—
Debutante, por Asturiano y Partenope del stud Minaru, al cuidado de R. A. Carabajal.
Anda como para poder ganar.

Mentolito—
Ha corrido sin tener mayor figuración.
Vale poco.

Talón Blanco—
No vale gran cosa, pero sus ensayos son regulares.

Saladillo—
Al debutar no figuró. Anda regular.

Lábaro—
Es candidato a una sorpresa en cualquier oportunidad.

Every—
Debutante, por Saint Wolf y Espumita, del stud Gandulfo Serna.
Posiblemente no cumplirá su compromiso.

Ben Alí—
Debutante, por Chili II y Bonnysbiet's, del stad El Diamante, al cuidado de A. Filippini.
Anda regular.

Bel Amí—
Debutante, por San Jorge y Belle Jeane, del stud N. N., al cuidado de Gaspar Palacios.
Es ligero.

Hipódromo Argentino

Programa sin forfaits ara el próximo domingo:

Primera carrera — 1500 metros

Mariska 58	Outrageuse 51
Chimére 57	Oca XII 51
Musette 55	Parola 50
Pandora 55	Sharp Eyes 50
Fandofla 54	Orangine 47
Malvaloca 54	Orraca 45
Enjoleuse 54	Crin 45
Charmingüina 52	

Segunda carrera — 1100 metros

Audacia 54	Alcaidía 54
F. Lady 54	Tolita 54
Escarlata 54	C. de Hierro 54
La Licorne 54	Fábula 54
Lucydora 54	Malva 54
Lilia 54	Zizi Pompon 54
Isleña 54	Alfrida 54
Tracista 54	Popea 54

Tercera carrera — 1200 metros

Chichín 54	Cachalote 54
Hechicero 54	F. Muerto 54
Ranquilón 54	Sonido 54
Frangollo 54	Adamastor 54
Auténtico 54	Agramont 54
Lábaro 54	Ispahan 54

Cuarta carrera — 1600 metros

Ranquilcó 57	Cepillo 53
Cabarí 57	Sandokan 50
Murmullo 56	

Quinta carrera — 2500 metros

Movedizo 56	Barbijo 56
Poully 60	Stayer II 60
Sisley 56	Tapial 56
Brown 60	Ordenanza 56

Sexta carrera — 1500 metros

Rienzi 55	Punch 52
Anatema 53	All Steel 52
Long Chance 52	Serio 52
Tizón 52	Manota 50
Prudencio 52	Costa Rica 50

Séptima carrera — 3000 metros

Cartucho 57	Atención 52
Barbijo 57	Ranquilcó 49
Grue 53	Tarn 48
Miseltoe 52	Merry Star 42
Sans Tache 52	

Octava carrera — 3000 metros

Kalfukir 60	Luisillo 59
Polibio 59	Apogeo 59

En las pistas de trabajo se efectuaron numerosos ejercicios

LO MAS IMPORTANTE FUE LA CORRIDA DE POLIBIO Y EL FLOREO DE GRUE

Polibio.—

Este hijo de Fisherman, que ha estado ausente de las pistas una larga temporada, debido a una manquera de cierta gravedad, ha sido anotado para el handicap final del próximo domingo.
Esta mañana como ensayo para disputar esa prueba, cubrió 2700 metros empleando en recorrer esa distancia 2'57''. Su estado es bastante satisfactorio.

Grue. —

Ya está en condiciones esta hija de Larrea de desempeñarse con mejor éxito que al hacer su "rentrée".
Dirigida por el jockey M. Lema, hoy fué ejercitada en 1600 metros, sin ser exigida en niguna parte, empleando en recorrer la distancia 1'40''.
La pupila del stud Ignorangna, es una gran candidata para el próximo domingo.

Bariloche. —

A pesar de sus dos últimos fracasos, este hijo de Dusty Miller es candidato a tener buena figuración en el handicap de la milla de pasado mañana.
Dirigido por Juan Fernández, cubrió 800 metros en 48'' 4|5.

Almirante. —

En la misma carrera que el anterior está inscripto este representante del stud Mon Reve, que es candidato en cualquier prueba que dispute.
Dirigido por M. di Biassi hizo 800 metros en 50''.

Hechicero. —

Entre los productos de 2 años que anuncian su debut para el jueves, figura este hijo de Larrea, del stud Haras La Lula.
Hemos tenido oportunidad de verlo esta mañana, mientras dirigido por M. Altamiranda hacía 700 metros empleando 41'' 4|5.
En este apronte dejó la impresión de que puede iniciarse ocupando uno de los puestos de preferencia.

Anatema—

Es indiscutiblemente esta hija de Asturiano una candidata formidable en el clásico 25 de Mayo, que debe realizarse pasado mañana.
La potranca del stud Atucha J., que inspira gran confianza al entraineur Rosendo Aquino, produjo hoy un soberbio ejercicio.
Dirigida por I. Leguisamo y a la par de Alhama con Di Biasse recorrió 1000 metros en 1'.

Personero—

Sin novedad digna de mención fué ejercitado por el peón sobre 800 metros, empleando 49''.

Bel Amí—

Este hijo de San Jorge y Belle Jeane que es otro de los muchos debutantes que figuran en la reunión de pasado mañana, anda bastante regular.
Dirigido por E. Canessa, cubrió 600 metros en 36'' 2|5.

Ordenanza—

El entraineur Berazategui viene preparando especialmente a este hijo de Fisherman para hacerle intervenir en los 2.500 metros del clásico Vicente L. Casares.
Ordenanza dirigido por R. V. Lanatti, cubrió 1200 metros en 1'13''.

Timba—

Esta modesta hija de Craganour viene manteniendo un buen estado de preparación.
Piloteada por J. Bastías cubrió 1000 metros en 1'1'' 1|5.

Malvaloca—

Con el breve reposo que ha tenido esta hija de Sangre Azul, la creemos en condiciones de mejorar sus últimas malas performances.
Dirigida por V. Cassaigne aprontó en 800 metros, marcando 47'' 4|5 y pasado mañana va a cumplir su compromiso en la prueba inicial del programa.

Cabarí—
Pasa por un momento excepcional este hijo de Essling y el domingo será presentado nuevamente en público, en condiciones de poder repetir su última hazaña.
Dirigido opor A. Quinteros cubrió 1000 metros en 1'.

Chimere—
Es posible esperar una reacción en esta hija de Saint Emilión, teniendo en cuenta lo bien que se desempeña en sus ejercicios privados.
La pupila del stud Don Gonzalo dirigida por R. Pelletier, esta mañana fué floreada en 1500 metros, cubriendo la distancia en 1'34'' 1|5.

Reina—
Hará su "rentrée" pasado mañana en la cuarta carrera del programa esta hija de Saint Wolf, que de regreso de Mar del Plata no ha sido eun, presentada en público y la cual; como hemos informado tiene una corrida de 1'45'' 2|5 en 1.700 metros.
Reina dirigida por R. Pelletier cubrió los 800 metros en 47'' 1|5.

Miss Rose—
Después de ganar su primera carrera ha seguido en excelentes condiciones esta potranca.
Piloteada por R. Peña cubri hoy 1.500 metros en 1'34'' 3|5.

Mariska—
Como ensayo para intervenir en la carrera que figura inscripta para el próximo domingo, esta hija de Amsterdam ha sido sometida hoy a un ejercicio de 1.500 metros.
Dirigila por el peón cubrió la distancia en 1'35'' 3|5.

Felino—
El estado de este hijo de Sandal que no tardará en reaparecer es soberbio.
Dirigido por M. di Biassi cubrió 1000 metros en 59'' 3|5.

Tracista—
El entraineur Rafael E. Rodríguez tiene preparada para hacer su debut en la reunión del próximo domingo a esta hija de Tracery que puede iniciarse obteniendo una veitoria.
Dirigida por M. Lema cubrió 1100 metros en 1'7''.

Hipódromo de San Martín

Premio Pichin — 1300 metros

Mosquetón 56; Cabolin 56; Intruso 56; Largador 56; Aníbal I 55; Favorito 55; Impromptu 54; Un Tanto 53; Miguel Angel 53; Lucien Simon 53; El Manco 52; Artista 51; Seisen 50; Salamero 50; Jaleo 50; El Condenado 50; Cuco 50; Paddy 50; Compinche 50; Melloral 50; Toto XII 50.

Premio El Tata — 1000 metros

Runda 57; Clarisa 55; Osa Mayor 56; Nena 53; Rosina 50; Polito [illegible] per 50; Cuequita 49; La Lechera 49; La Mortina 48; Pteropus 47; Bien llegada 47; Vida 47; Loja 47; Reinita 44.

Premio Arturito — 1300 metros

Desamorada 56; Redentora 56; Lucky Card 56; La Conti 56; Diana 56; Nogalina 56; Linda Pinta 56; Reineta 56; Pobre cosa 56; Renata 56; Signorella 56.

Premio Monte Cristo — 1400 metros

Quiyapi 56; Mi Pollo 56; Parejito 56; Hierro 56; Salitral 56; Manchego 56; Jejen 56; Colo Colo 56; El Toro 56; Trochú 56; Anda Niño 56; Pitillo 56; Rodolfo 56; Troyon 56; Orejeado 56; Betún 56; Firestone 56; Escape 56; Master Pepe 56; Cabo Montilla 56.

Premio Palermo — 1600 metros

Antans 62; Colastiné 58; Girasol 53; Machito 51; Peregrino 50; Entrevero XII 47; Rosa Roja 46; Farman 44; Graceless 44; Double Facid 43; La Bastilla 43; Siderita 40.

Premio Salta — 2000 metros

Cylleval 57; Teetotum 55; Sonajero 53; Gijona 53; Arador 52; Favorito 52; Jaque al Rey 52; Franceschi 52; El Mollero 52; Esdepaja 52; Childerico 52; Oberdan 52; Carmen 51; Hierro 50.

Resoluciones de la C. de Carreras

Ayer celebró sesión la comisión de carreras del hipódromo de San Martín, adoptando lass iguientes resoluciones:

Aplicar 10 pesos de multa a los compositores A. Rosas, I. Luna, F. Farías, G. Rossi, J. C. Gómez y R. Ortiz; 20 pesos a R. Martínez, A. Ferreyra y B. Vieytes, por salir tarde a la pista los caballos Petite Ponpée, Mi Tormento, Anda Niño, Don Emilio, Miguel Angel II, Zulú, Lengua Larga, Judas y Quintuay, y 20 pesos al jockey S. Cabral, a pedido del starter.

—Citar a las cintas a Cubquita, Gijona y Pita III, a objeto de ejercitarlos en las largadas.

—Retirar la patente a los compositores M. Senillán y M. J. Rippe, por no estar conformes con las carreras contradictorias producidas por los caballos Tandilero y Tarugo.

—Suspender hasta nuevo informe del starter a Reineta, por su indocilidad. Por un mes al jockey J. Claverie, por haber dificultado la libre acción de Fogueado, en la sexta carrera.

—Mantener en vigor las disposiciones del artículo 52 del reglamento referente a los jockeys aprendices.

—Conceder patente de cuidador a Juan C. Fernández y Juan J. Valla, y de jockey aprendiz a Elías Calistro.

Old Diamond no cumplirá su compromiso en el clásico Güemes

SE VA DEJANDO EL CAMPO LIBRE A SELIM

Se dió la noticia ayer de que Rienzi posiblemente no cumpliría su compromiso en el clásico de pasado mañana, y hoy estamos en condiciones de poder anticipar la noticia de que Old Diamond, también desertará de esa prueba.

Parece que el hijo de Diamond Jubilee, ha tenido una pequeña interrupción en su training, y que la resolución de no correr, se debe, nada más que a una medida preventiva.

Hipódromo de Temperley

Programa completo para la reunión del jueves próximo:

Premio Jugetón, 1300 metros. — Mederic 59 kilos, Tte. Lugones 58, Plumazo 57, Tina II 55, Juzgado 55, Cañón 54, Matalobos 53, El Indio 53, Lansing 42, Jorge Ferro 52, Lastfool 51, Festivo 51, Alfereta 51.

Premio Iniciadora, 1400 metros. — Narambá 57 kilos, Glisseur 57, Granadero 57, The Sagamore 57, Nublado 57, Carmital 57, Mistongo 57, Uñita 57, Comandante Nis 57, Chapino 57, Juan Moreira 57, Ojeriza 55, Sílaba 55, Habladora 55, Percanta II 55.

Premio Comoy, 1000 metros. — Sílaba 57 kilos, Cadenilla 57, Flaur da Mal 57, Tarantela 57, India Rubia 57, True Blue 57, Garona 57, Golodosa 57, Specula 57, Alfereeia 57, Naviña 57, [illegible] Onfaria 54, Mandelita 54.

Premio Kouka, 1200 metros. — Rompegalas 56, Castropol 56, Sapito II 56, Pejerrey 56, Aliado 56, Legionario 56, Contramano 56, Caramurú 56, L'Origán 56, Trinchera 54, Perfecta 54, Clarisa 54, Tritonia 54, Doña Adela 54.

Premio Afufa, 1100 metros — Abeja III 57 kilos, La Trilla 57, Trapisonda 56, Tarantela 48, India Rubia 48, Batelera 48, Geggio 48, Ardagh 48, Spécula 48, Peonía 48.

Premio Chabeta, 1800 metros. — Toledano 56 kilos, Valgris 56, Iodo 56, Prisco 56, Pimentón 56, Colino 56, El Barón 53, Firlador 53, Porvenir 53, Bien 53, The Bo, 53, Eusing 53, Profano 53, Fonti 50, Din 50.

Premio Juan Machain, 1400 metros. — Rompegalas 56 kilos, Gentleman 56 Matto Grosso, 56, Matador 56, Abesse 56, Sello 56, Lagartijo 56, Antuco 56, Din 56, Little King 56, Lens 56, Dionea 56, Ojeriza 54, Boa 54, Pita Brava 54.

CREDITO = El perno de la economía mundial moderna.
CREDITO = Confianza recíproca. Responsabilidad reconocida.
EL CREDITO permite al hombre honesto y equilibrado crearse un ambiente que corresponda a su rango y a su cultura, sin necesidad de ser un capitalista. Es suficiente ser honrado.
VENTAS A CREDITO SIN RECARGO EN LOS PRECIOS.
Fundada en 1853

1853 - 25 de Mayo - 1924
REGALAMOS
A TODA SEÑORA QUE NOS VISITE
(y a simple presentación de este aviso.)
UN ELEGANTE TERMOMETRO DE PARED EN METAL CON MOTIVOS PATRIOTICOS.
NOTA: CON CADA TERMOMETRO entregamos un CUPON MASCOTA presentando el cual en toda compra futura conseguirá UN REGALO DE VALOR.

EL HALL DE LAS VIDRIERAS

VISTA DE LOS SALONES

GRATIS CATALOGO PARA EL INTERIOR

Corrientes 1145

Baratti y Cía
Muebles

Mundo comercial

BOLSA DE CEREALES

VENTAS DE HOY

Trigo Tangarog: 273, dpto., a 12.80, Oscamou y Cía.; 330, sola, a 10.90, M. Capello.

Trigo Barletta: 100, sola, a 11.50, Bellocq e Hita.

Trigo varias clases: 278, sola, a 11.40, S. Caimi y Cía.; 770, B. A., a 11.50, Scala y Cía.; 320, sola, a 11.10, La Clara; 259, B. A., a 11, T. P. y H. Ojea; 760, B. A., a 11, Bellocq e Hita; 300, dpto., a 11.10, Bellocq e Hita; 79, once, a 11.10, Oscamou y Cía.; 325, dpto., 10.80, Chapar y Cía.; 176, once, a 10.70, J. Andreu y Cía.; 378, sola, a 10.70, Yraizoz Hnos.; 60, diq. 1, a 10.50, G. Capozzi y Cía.; 18, once, a 10.50, Perlender y Cía.; 234, once, 10.30, J. E. Costa y Cía.; 156, sola, a 10.30, S. y Bercetche; 251, dpto., a 9.50, F. y Caccione.

Maíz cuarenteno: 300, once, a 8, G. Castiglioni; 70, once, a 8, U. Alzaga y Cía.; 364, B. A., a 7.90, Penning y Cía.; 358, B. A., a 7.90, J. Estrugamou; 750, pmo., a 7.70, Bracchi Hnos.

Maíz colorado y amarillo: 391, once, a 7.70, I. y E. Pillitz; 417 rto., a 7.40, Muñiz Hnos. y Gilardi.

Maíz colorado: 551, sola, a 7.60, T. P. y H. Ojea; 160 pmo., a 7.40, Bracchi Hnos.; 496, sola, a 7.30, A. Rinaldi.

Maíz morocho: 295, sola, a 7.80, Palacios Hnos.

Maíz amarillo: — 1627, Sola, a 7.70 Cordiviola y Cía.; 188, Once, a 760, A. Bellini y Cía.; 270, B. A., a 7.80 Carlos Rosselli; 380 Pmo., a 7.50, Devoto Ltda.; 395, Once, a 7.40, Alonsomy Blaquier; 376, Once, C. B. A., a 7.40, H. y Soulez; 186, Pmo., a 7.40 Palacios Hnos.; 185, Sola, a 7.30, S. y Bercetche; 714, Once, a 7.30, Suc. J. A. Botte; 385, Once, a 7.30, Suc. J. A. Botte; 315, Once, a 7.30, U. Alzaga y Cía.; 240, B. A., a 7.30, J. Estrugamou; 158, Once, a 7.30, J. S. Prescott y Cía.; 212, Pmo., a 7.30, Devoto Ltda.; 495, Once, a 7.50 P. y A. Lanusse; 305, Pmo., a 7.50, Devoto Ltda.; 337, B. A., a 7.20, P. y A. Lanusse; 320, Once, 7.10, Prescott y Cía.; 630, Once, a 7.20, Chapar y Cía.; 621, Once, a 7.20, Csapar y Cía.; 789, B. A., a 7.35 B. V. y Orbeta; 165, Once, a 7.20, Prescott y Cía.; 662, Sola, a 7.15, T. P. y H. Ojea; 615, Sola, a 7.10, Perlender y Cía.; 495, Sola, 7.10, Alonso y Blaquier; 280, Sola, a 7.10, S. Elissalt; 399, Once, a 7.10, A. Bellini y Cía.; 149, Sola, a 7.00, A. Rinaldi; 626, Once, a 7.05, A. C. Scarpati; 160, Once, 7.00, E. G. O'Farrell y Cía.; 112, Once, a 6.70, Perlender y Cía..

Avena. — 720, Sola, a 7.45, Estreme Hnos.; 430, B. A., a 7.30, M. Rizzolo y Cía.; 884, Sola, a 7.30, Juan Lalor; 308, Sola, 7.20, A. Rinaldi; 338, Sola, a 7.10, Yraizoz Hnos.; 542, Sola, a 7.10, Dorignac y Cía.; 150, Sola, a 7.10, J. Andreu y Cía.; 344, Once, 7.00, Bernhard y Vía; 340, Sola, a 7, P. Genta y Cía.; 1230, Once, a 7, J. Balbiani y Hnos.

Cebada. — 89, Sola, a 8.60, Bellocq e Hita.

Cebadilla. — 760, Once, a 6.80, Benvenuto Hnos.; 76, Once, a 7.60, Perlender y Cía.

Semilla de alfalfa. — 43, Sola, a 8.40, Benvenuto Hnos.; 76, Sola, a 8.20, Benvenuto Hnos.; 49, Dpto., a 8.20, Benvenuto Hnos.; 25, Dpto., a 8, E. Paral y Cía. Ltda.; 48, Once, a 7.85, Puiggros y Cía.; 29, Sola, a 7.85, Benvenuto Hnos.; 29, Sola, a 7.85, Benvenuto Hnos.; 5, Sola, a 7.85, Benvenuto Hnos.; 140, Dpto., a 7.30, A. Bellini y Cía.

Alpiste. — 102, Once, a 28.50, García Ltda.

Girasol. — 141, Sola, a 9, Luis Augier.

Triguillo. — 110, B. A., a 8, T. P. y H. Ojea, 26, Once, a 8, Perlender y Cía.; 190, Dpto., a 7, P. Romanao.

Porotos. — 21, Once, a 3.90, eBnvenuto Hnos.

Lino. — 210, P. Als., a 20.40, Cordiviola y Cía.; 300, Dpto., a 20, Belocq e Hita; 191, Sola, a 19, J. C. de Los Santos; 158, Once, a 18.70, T. P. y H. Ojea; 162, Sola, 18.90, S. Caimi y Cía.; 32, Once, 18.20, J. Andreu y Cía.; 90, Pmo., 18.20, Seguí Hnos y Cía.; 694, Once, a 18, Cop. Hacendados; 43, Pmo., a 17.70, I. y E. Pillitz; 365, Once, a 17.20, U. Alzaga y Cía.

Nabo. — 37, Sola, a 19.50, S. y Bercetche; 330, Once, a 18.75, T. Devoto Ltda.; 176, Once, a 18.50, A. Bellini y Ca.; 80, Pmo., a 18, Seguí Hnos. y Cía.; 118, Once, a 18, García Hnos.; 108, B. A., a 18, A. Bellini y Ca.

Nabén. — 59, Once, a 12.50, A. Bellini y Cía.; 246, Once, a 11, J. Kantor; 151, Sola, 9.60, L. y Etchegaray.

ENTRADA DE CEREALES

Once, F. C. O.: trigo 2.698 bolsas, triguillo 215, lino 2481, nabo 2599, maíz 8718, avena 9804, cebada 504, alpiste 354, alfalfa 134, porotos 21, maní 1308, girasol 303.

Once, F. C. C. B. Aires: maíz 1493.

Lacroce: F. C. C. B. R.: harina 428, maíz 1541, paja 1873 atados, maní 1367 bolsas.

Puente Alsina: trigo 1355, maíz 3277, nabo 285, avena 1271.

Brian: trigo 4430, lino 2347, maíz 5797, avena 500, cebada 251.

Buenos Aires: trigo 2213, triguillo 110, harina 295, maíz 5595, avena 250, cebada 359, lino 1092, nabo 623, maní 2418, porotos 183, garbanzos 491.

Sola: trigo 4293, harina 1500, centeno 53, lino 1722, nabo 2390, maíz 4608, avena 3021, cebada 937, alfalfa 551.

Palermo: trigo 250, harina 200, lino 43, nabo 150, maíz 5122, cebada 709.

R. Argentino: harina 1215, nabo 24, maní 937, maní 886.

Puerto: trigo 3634, lino 2668.

Totales de las entradas: trigo, 23861 bolsas, triguillo 321, maíz 34.326, lino 9.784, nabo 5.677, avena 16.433, cebada 3.257, centeno 69, alpiste 354, alfalfa 715, harina 3.167, porotos 204, maní 5.979, girasol 393, paja guinea 1.879 atados, garbanzos 491 bolsas.

MERCADO DE HACIENDA VACUNA

(Liniers)

La entrada del día fué de 8.996 cabezas, clasificadas así: novillos, 3.049: vacas, 3.165; terneros, 2.779; bueyes, 3.

Las compras efectuadas por los frigoríficos durante la mañana fueron las siguientes: Sansinena, 1511; La Blanca, 1.011; Armour, 246; Wilson, 898; Anglo-South-American 551, The Smithfield, 347; saladero Roca, Terrarossa y Cía, 140.

Entraron hoy en este mercado 8.996 animales, clasificados en la siguiente forma: 3.049 novillos, 3.165 vacas, 2779 terneros y 3 bueyes.

La compra total de los frigoríficos fué de 4.805 cabezas.

VENTAS DE HOY

ARZENO y Hnos. F.—
10 novillos de Las Flores a 0.20 $.

AVALOS SALAZAR y Cía.—
14 novillos de Rivadavia a 0.212; 3 novillitos a 0.17; 6 vaquillonas a 0.16; 23 novillos a 0.19; 20 vacas a 0.125; 44 vaquillonas de P. Central a 0.14; 20 a 0.12; 29 terneros de Casero sa 0.145; 12 toros a 0.092; 14 terneros a 0.16; 5 novillos a 0.195; 23 terneros a 0.132; 22 a 0.145.

ALONSO y BLAQUIER—
53 terneros de Monte a 0.13.

ABELLO y Cía. S.—
4 novillitos de Pampa Central a 0.172; 5 terneros a 0.162; 22 vaquillonas a 0.15; 7 vacas a 0.132; 2 a 0.122.

ARANCET y Cía. PEDRO—
65 novillos de Anguil a 0.202; 52 vacas a 0.142; 10 terneros de Lonquimay a 0.195, 21 a 0.23; 7 a 0.17; 44 novillos de Ayacucho a 0.195; 26 de Lonquimay a 0.172

ACCAME BELLINI y Cía.—
60 vacas de Pehuajó a 0.145; 4 novillitos a 0.21; 18 vaquillonas a 0.145; 9 vacas a 0.145.

ALCHOURRON Ltda. S. A.—
17 novillos de Lamadrid a 0.17; 55 vacas a 0.12; 2 de G. Guiod a 0.12; 10 vaquillonas a 0.14; 21 vacas de San Luis a 0.15; 2 id de Tandil a 0.12; 30 novillos a 0.17; 63 vaquillonas de Juárez a 0.13; 12 a 0.142; 25 terneros de C. Suárez a 0.125; 46 de Ayacucho a 0.108.

BUNGE y BORN Ltda.—
6 vaquillonas a 0.166; 7 novillitos a 0.18; 20 terneros a 0.16.

BALCARCE y Cía.—
20 vaquillonas de De Bary a 0.15.

BERISTAYN y LARGUIA—
20 vaquillonas dee Doberts a 0.13 1|2. 117 terneros de Tamangueyú a 0.11.

BASCARAN FELIPE—
20 novillos de Caseros a 0.205; 24 vaquillonas de Chajan a 0.167.

BARERA y Cía. P. A.—
6 novillos de A. Alsina a 0.155; 18 a 0.14.

CHAPAR y Cía.—
9 vacas de Pellegrini a 0.131; 14 novillos a 0.21; 65 a 0.18; 10 a 0.18; 27 vaquillonas de Palau a 0.14; 5 terneros a 0.13; 30 id de C. Tejedor a 0.14.

GANDAU y Cía. TOMAS—
62 terneros de Lincoln a 0.14.

COOP. DE HACENDADOS—
19 novillos de Guaminí a 0.21; 38 vacas a 0.135; 5 vaquillonas de Lincoln a 0.155; 20 toritos a 0.107 17 terneros a 0.14; 41 a 0.14; 36 a 0.13; 8 vaquillonas a 0.13; 6 vacas a 0.13.

CORDOBA e HIJO PEDRO—
20 vaquillonas de G. Pinto a 0.18; 2 id a 0.14; 21 terneros a 0.14; 8 a 0.15; 86 novillos de Pehuaj a 0.24.

CASH COLVILL JONES y Cía.—
14 vacas de Lincoln a 0.15; 10 a 0.135; 19 vaquillonas a 0.155; 10 a 0.15; 36 terneros a 0.15; 2 a 0.10.

CROTTO Hos.—
13 vacas de Villegas a 0.147; 46 a 0.135; 28 de C. Tejeedor a 0.14; 26 a 0.13.

CUESTA y Cía.—
9 vacas de Córdoba a 0.15; 8 a 0.152; 9 novillitos a 0.185; 27 vaquillonas a 0.165; 4 terneros de N. de Julio a 0.14; 19 vacas a 0.155; 8 terneros a 0.17; 8 a 0.12; 2 novillitos a 0.18; 8 terneros a 0.155; 11 a 0.12; 2 vaquillonas a 0.11; 6 id a 0.10; 2 terneros a 0.15; 5 id a 0.11; 2 mamones a 0.08; 2 id a 0.12; 2 toros de N. de Julio a 0.00; 12 vaquillonas a 0.112.

CARRIQUIRY CASAUX y Cía.—
17 vaquillonas de Pardo a 0.12; 13 a 0.105.

CRESPO y RODRIGUEZ—
11 terneros de La Pampa a 0.16; 9 vacas a 0.136; 10 vaquillonas a 0.14; 14 terneros a 0.14; 8 vaquillonas a 0.14; 5 terneros a 0.12; 17 a 0.10 1|2; 20 de Belgrano a 0.11; 14 a 0.11.

COLOMER LUIS M.—
16 novillos de Pellegrino a 0.17; 3 terneros a 0.17; 7 toritos a 0.12; 5 id de Villegas a 0.12; 2 terneros a 0.11; 7 vacas de Viamonte a 0.14; 7 terneros a 0.155; 2 toros de Larramendy a 0.11.

DRYSDALE y Cía. J. A.—
21 novillos de Monte a 0.134; 10 vaquillonas a 0.12; 4 terneros a 0.09.

DIAZ y OLIVARES—
4 vacas de C. Tejedor a 0.117; 12 novillitos a 0.13; 9 a 0.115.

DE LELLIS y FAGES Hnos.—
7 vaquillonas de Azul a 0.125; 7 id a 0.14; 2 vacas a 0.14; 5 a 0.15; 9 id a 0.13.

DRABBLE E. G.—
16 vacas de Villegas a 0.145; 32 id a 0.145.

DUBOX y Cía.—
12 vacas de C. Tejedor a 0.126 $; 13 a 0.12.

DELFINO Hnos.—
21 novillos de Pieres a 0.20; 7 vacas a 0.13; 10 terneros a 0.16; 9 vaquillonas a 0.16; 22 vacas dee Olavarría a 0.14.

DEVOTO y Cía. Ltda. TOMAS—
102 novillos de La Pampa a 0.212; 16 mamones de Santa Fe a 0.18; 25 terneros a 0.18; 11 novillitos a 0.155; 32 vaquillonas de T. Lauquen a 0.14; 17 vacas a 0.13; 12 id de G. Chaves a 0.145; 12 a 0.125; 22 novillos a 0.214; 34 mamones de Juárez a 0.14; 75 terneros a 0.11; 58 mamones a 0.12; 8 vaquillonas de Santa Fe a 0.13; 25 toritos a 0.10; 19 vaquillonas de T. Lauquén a 0.124; 11 novillitos a 0.14; 30 terneros de Juárez a 0.125; 10 novillos de Guaminí a 0.17.

ELORDY y Cía. JUAN—
25 vaquillonas de Rivadavia a 0.145.

ESTREME Hnos.—
30 vaquillonas de Pehuajó a 0.15; 7 terneros de Villegas a 0.18; 9 vaquillonas a 0.15 1|2; 9 vacas a 0.148; 22 novillos de Lincoln a 0.21.

GIOJA y Cía.—
20 vaquillonas de Juárez a 0.14; 10 a 0.12.

GARCIA OTERO Hnos.—
8 vaquillonas de Pampa Central a 0.12; 10 terneros a 0.11; 16 a 0.14.

GARCIA MANUEL A.—
41 novillos de Lincoln a 0.19 1|2; 29 vaquillonas a 0.14; 17 novillitos a 0.16 y 1|2.

GOÑI Ig. (hijo) y Hnos.—
20 vaquillonas de C. Casares a 0.13; 4 novillitos a 0.15; 2 vaquillonas a 0.15; 18 vacas a 0.115; 16 novillitos de G. Pinto a 0.14; 10 vacas a 0.135; 18 vaquillonas a 0.155; 21 novillos de Pellegrini a 0.21; 14 vaquillonas a 0.17; 5 novillitos a 0.145; 16 terneros a 0.168.

IRAIZOS Hnos.—
12 vaquillonas de Azul a 0.10; 7 novillitos a 0.132; 11 vaquillonas a 0.096.

IRIARTE ZALBA A.—
6 toros de Lincoln a 0.105; 8 novillos a 0.18; 3 terneros a 0.12; 4 vaquillonas a 0.12; 4 novillitos a 0.13; 8 novillos a 0.18; 4 vaquillonas a 0.09.

LALOR JUAN—
12 terneros de Monte a 0.14 $; 14 a 0.188; 20 a 0.128; 4 a 0.17; 7 vacas de Lincoln a 0.138; 2 terneros a 0.12; 9 vacas a 0.144; 10 id de Chascomús a 0.132; 2 novillitos a 0.104; 7 vacas a 0.16; 4 terneros a 0.10; 2 a 0.10; 17 de Azul a 0.142; 16 a 0.14; 20 a 0.152; 15 id de [illegible] a 0.18; 4 bueyes a 0.108; 10 terneros a 0.108; 24 a 0.08; 20 a 0.07; 15 a 0.086; 20 a 0.07; 5 vaquillonas de Matanza a .148; 8 a 0.142; 4 terneros a 0.126; 8 vacas a 0.136; 10 a 0.14; 2 novillitos a 0.12; 5 vaquillonas a 0.128; 7 terneros a 0.10; 3 novillitos a 0.104; 3 vaquillonas de G. Pinto a 0.044; 14 terneros a 0.174; 17 a 0.12; 16 a 0.17; 40 novillos de Chascomús a 0.19; 31 a 0.138; 11 vacas de C. de Areco a 0.048; 7 terneros a 0.102; 3 a 0.102; 20 vaquillonas a 0.168; 20 a 0.166; 20 de G. Villegas a 0.162; 20 a 0.17; 20 a 0.17; 20 a 0.168; 15 a 0.168; 15 a 0.168; 15 a 0.168; 15 a 0.17; 16 a 0.168; 10 vacas de Lincoln a 0.132; 10 a 0.132; 10 a 0.138; 2 a 0.148; 5 a 0.068; 10 vaquillonas de S. A. de Giles a 0.116; 10 terneros a 0.114; 14 a 0.118; 3 vacas de Caseros a 0.148; 2 novillos a 0.14; 31 a 0.19; 24 de Ayacucho a 0.182; 95 de Lincoln a 0.200; 95 a 0.166; 72 novillos de G. Pinto a 0.242; 30 de Lincoln a 0.196; 10 de Viamonte a 0.196 10 de Suipacha a 0.212; 15 toros a 0.124.

LASCURAIN y ETCHEGARAY—
2 torunos de La Pampa a 0.15; 49 novillos a 0.13.

LOURTET y Cía. LUCIANO—
84 novillos de Fortubat a 0.21.

LYNCH y Cía. LEANDRO—
17 novillos de T. Lauquén a 0.19.

LIZARRALDE Hnos.—
21 vacas de Ojeda a 0.15.

MARASPIN ANDRES—
80 vaquillonas de Pehuaj a 0.15.

MARTINEZ DE HOZ Hnos.—
50 terneros de Tandil a 0.13; 6 vaquillonas de Lincoln a 0.12; 6 novillos a 0.16; 3 vacas de Lanús a 0.14; 9 terneros a 0.07.

MENDEZ y Cía. J. M.—
75 vaquillonas de Rivadavia a 0.162; 29 id a 0.155.

MANTEL ALBERA y Cía.—
27 novillos de Saavedra a 0.14; 30 novillitos a 0.14 1|2; 18 a 0.11.

MENDEZ Hnos. y Cía.—
20 vacas de Rivadavía a 0.142.

OLANO DIAZ y Cía.—
32 terneros de Lincoln a 0.15; 7 novillitos de Villegas a 0.17; 41 novillos a 0.19; 20 vacas de Peehuajó a 0.16.

OJAM y LABIANO—
8 vaquillonas de G. Chaves a 0.125; 8 vacas a 0.12; 4 a 0.115.

PALACIOS Hnos.—
3 vacas de Lincoln a 0.125; 20 a 0.14; 14 a 0.09; 19 vaquillonas a 0.10; 16 terneros a 0.08; 25 vacas de C. Tejedor a 0.124; 22 vaquillonas a 0.105; 36 terneros a 0.11.

PALAU y Cía. SEBASTIAN—
6 vaquillonas de T. Lauqun a 0.127; 10 vacas a 0.11; 9 a 0.10 1|2; 7 novillos a 0.13; 5 a 0.18; 9 novillitos a 0.14; 2 toros a 0.10 1|2.

PEÑA y Cía. J. L.—
48 terneros de Rodríguez a 0.09.

PRYOR e HIJO—
21 novillitos de Tandil a 0.202; 45 vacas de Lincoln a 0.122; 45 terneros a 0.14.

PEGASANO ROCCATAGLIATA y Cía.—
11 terneros de Lincoln a 0.17; 12 a 0.16; 5 vacas a 0.11; 18 terneros a 0.155.

RUBIN D. ZUBIAURRE y Cía.—
25 novillos de Azul a 0.192.

RODRIGUEZ y GOÑI—
50 novillos de Ayacucho a 0.212; 16 a 0.21; 8 vacas a 0.14.

RUIZ y Cía. E. D.—
6 vacas de Lincoln a 0.13; 3 id a 0.12; 8 terneros a 0.15.

SCHINDLER y GOWLAND—
28 vaquillonas de Villegas a 0.135; 25 novillitos a 0.175.

SANTAMARINA E HIJOS—
29 terneros de Vela a 0.132; 24 vaquillonas a 0.14; 24 a 0.132; 20 terneros a 0.12; 18 de G. Chaves a 0.132; 4 vacas de Tandil a 0.142; 16 mamones a 0.12; 21 terneros a 0.11; 3 vaquillonas a 0.14; 6 vacas a 0.148; 11 a 0.11; 60 novillos de La Pampa a 0.252; 31 a 0.232; 2 novillitos de Tandil a 0.096; 7 terneros a 0.11.

SUC. JUAN CURUTCHET—
54 novillos de Villegas a 0.20 1|2.

SUC. BELTRAN SANSOT—
14 novillos de Lonquimay a 0.195; 5 vacas a 0.13; 3 id a 0.08; 55 terneros de Pourtalé a 0.162.

SALABERRY y BERCETCHE—
2 novillitos de E. Echeverría a 0.092; 4 terneros a 0.11; 2 vacas a 0.148; 10 vaquillonas a 0.102; 14 novillitos a 0.11; 12 vaquillonas a 0.118; 13 terneros de Lincoln a 0.138; 5 vaquillonas a 0.158; 11 vacas a 0.134; 10 terneros de C. Casares a 0.158; 13 a 0.184; 18 a 0.16; 13 novillos de Monte a 0.196; 9 a 0.208; 6 id de Gral. Rodríguez a 0.124; 64 a 0.128; 14 vacas de Cañuelas a 0.128; 17 vaquillonas a 0.13; 10 vacas a 0.114; 16 a 0.122; 15 vaquillonas a 0.148; 15 a 0.142; 15 a 0.126; 16 a 0.136; 17 a 0.126; 17 novillitos de Córdoba a 0.176; 14 a 0.178; 28 novillos a 0.19; 21 a 0.188.

URTASUN y Cía. P.—
7 vaquillonas de Molina a 0.15; 12 terneros a 0.15; 13 a 0.11; 3 novillitos a 0.12; 10 vacas de Orense a 0.15; 10 a 0.14; 26 novillos de T. Arroyos a 0.19; 14 terneros a 0.12; 17 a 0.10; 11 a 0.10.

UNZUE ALZAGA y Cía.—
7 novillos de Bragado a 0.19; 10 id a 0.15; 15 terneros de Lobería a 0.10.

MERCADO DE HACIENDA LANAR

(Tablada F. C. O.)

La entrada del día fué de 6.799 animales, habiéndose vendido durante la mañana 6574 cabezas, de la siguiente forma: Comp. Sansinena 285, La Blanca 1251, Armour 1654, The Anglo 795, Wilson 264, Muller 583, Swift 918 y 824 para los abastecedores locales.

Precios corrientes

Capones especiales de frigorífico, de 14.30 a 20.50 $; ovejas espec. de matadero, de 19.80 a 21.50; id generales, de 8 a 16; borregos especiales y excep. de priforífico, de 19 a 22.50; id generales, de 16.50 a 17.50; id para matadero, de 10 a 14.60.

VENTAS DE HOY

ARZENO F. B.—
180 capones frig. de Cangallo a pesos 19.50; 12 ovejas mat. a 17.

BELLOCQ E HITA—
299 capones frig. de Bellocq a 19 $; 418 borregos de Realicó a 15.50; 26 id mat. a 9; 14 ovejas de Cangallo a 20.50.

CHAPAR y Cía.—
172 borregos frig. de Casalins a 17 $; 84 id a 15.60; 44 capones de Morili a 19.70; 43 borregos a 19; 16 id de Casalins a 19.80; 21 capones a 18.80.

CUCULLU F. L.—
357 ovejas mat. de Ordóñez a 11.50.

DUGGAN y SENVARD—
150 capones frig. de Suipacha a pesos 18.20.

ETCHART PEDRO—
56 ovejas mat. de M. Cazón a pesos 14.30; 16 borregos frig. a 19.

ESTREME Hnos.—
37 borregos frig. de M. Cazón a pesos 21.50; 19 ovejas mat. a 21.50.

GARCIA OTERO Hnos.—
71 borregos frig. de Pico a 19.50; 92 a 16; 27 ovejas mat. a 16; 13 borregos a 12.

GOÑI Ig. (hijos) y Hnos.—
200 capones frig. de Pieres a 16 $.

LASCURAIN y ETCHEGARAY—
(Rectificada): 221 borregos frig. de A. Corto a 15.70 [illegible]

LALOR JUAN—
402 capones frig. de Carhué a pesos 14.30; 75 borregos de Villaguay a 14 y 60; 80 id de Azcuénaga a 16.50; 24 capone sa 18.20; 68 a 16.80.

LANUSSE P y A.—
118 borregos fig. de López a 21 $; 23 capones a 20; 14 a 18.50; 24 ovejas mat. a 17; 84 borregos frig. de Vela a 19; 36 a 17.50; 19 capones de C. Salas a 17.50; 42 ovejas mat. a 14; 27 borregos frig. a 16.50; 18 capones de Las Flores a 17.50; 26 borregos a 14; 39 ovejas mat. a 10; 26 borregos frig. a 10; 18 ovejas mat. a 8.

MENDEZ J. M. y Cía.—
428 borregos frig. de M. Lauquén a 20 $.

PATRON FERNANDO L.—
171 capones frig. de Balcarce a pesos 20.50; 100 borregos a 21; 90 ovejas mat. a 19.

PATRON COSTAS y PEÑO—
196 borregos frig. de Darragueira a 21 $.

SOTELO JOSE R.—
76 borregos frig. de Viamonte a pesos 22.50.

SEGUI Hnos. y Cía.—
87 borregos frig. de Moldes a pesos 14.60; 11 ovejas mat. a 12.50; 11 carneros a 14.

UNZUE ALZAGA y Cía.—
909 capones frig. de Villaguay a pesos 18.70.

MERCADO CENTRAL DE FRUTOS

Ventas de hoy:

Segunda esquila.—

Cruza fina y mediana: 200 kilos, a $ 17.00; 4000, 16.50; 5000, 16.00; 4000, 15.00.

Gruesa: 5000 kilos a $ 14.50; 10.000, 14.00; 5000, 13.80; 4000, 13.50; 3000, 13.00; 2000, 12.00.

Lana entrada, 111.577 kilos; salida 22.662 entrada total, 44.236.074; existencia, 4.342.339 kilos.

Pieles lanares.—

Lanudo consumo: 1000 kilos a $ 1.50; 1500, 1.45.

Desecho: 3000 kilos [illegible] a 1.25.

Estación consumo: 700 kilos, a pesos 1.38; 800, 1.376 1000, 1.35; 500, 1.32; 1000, 1.30; 2000, 1.28; 1500, 1.25; 1000, 1.22; 500, 1.20.

Desecho: 800 kilos a $ 1.18; 600, 1.17; 1000, 1.15; 1000, 1.12; 5000, 1.10; 3000, 1.08; 1500, 1.05; 1000, 1.02; 500, 1.00.

Al barrer: 1500 kilos a $ 1.15; 1500 a $ 1.05.

Pelado consumo: 600 kilos a $ 0.85; 700, 0.80.

Borregos: 600 kilos a $ 1.00.

Cueros vacunos.—

160 cueros, $ 12.50; 150, 12.30 400, 12.20; 150, 12.10; 300, 12.00; 150, 11.80; 300, 11.50; 200, 11.00; 300, 10.50; 400, 10.00.

Chaqueños: 80 cueros, $ 4.80 o|s.

Salados: 100 cueros, $ 0.60; 150 a $ 0.55.

Becerros y nonatos: 80 cueros, a pesos 11.00; 800, 10.50; 400, 10.00.

Potros: 100 cueros, $ 7.00; 70, 6.80; 160, 6.50; 60, 6.20; 130, 6.00.

Salados: 40 cueros, $ 8.00.

Cerdas.—

300 kilos, $ 23.60; 300, 23.00; 500, 22.50; 200, 22.20; 600, 22.00 500, 21.250; 400, 21.00; 400, 19.50; 300, 20.00; 400, 18.50; 100, 18.00.

Colas: 30 kilos, $ 35.00.

Cordcritos: 15 D, $ 6.00.

Nutria: 20 kilos, $ 19.00; 15, 17.00; 30, 15.50; 11 D., $ 72.00.

Liebres: 200 cueros, $ 0.30; 500, 0.26; 200, 0.20.

Sebo derretiro: 20 C., $ 4.30; 7, 4.25.

MOVIMIENTO DE LANAS

	1924 kilog.	1923 kilog.
Entrada	111.577	159.031
Salida	22.662	92.783
Entrada desde 1 de Julio	44.236.074	56.125.793
Existencia	4.942.339	3.250.619

MERCADO DE PASTO

Estación Caballito

Han entrado hoy a este mercado:

Once, F. C. O., 1785 fardos grandes y 10.434 chicos.

Buenos Aires: 1569 grandes y 6988 chicos.

Sola: 94 grandes y 5143 chicos.

Palermo: 1424 grandes yq 2148 chicos.

Totales: 4.920 fardos grandes y 21.713 chicos.

Precios de venta

Pasto alfalfa fardos grandes, de pesos 65 a 31; chicos, de 65 a 30.

Pasto mezcla, en fardos grandes, de $ 24 a 48, los mil kilos.

MERCADO DE PATATAS

Estación Casa Amarilla

Han entrado 18.498 bolsas.

R. Argentino, 1934 bolsas.

Total: 18.786 bolsas.

Precio de venta:

Patas según clase, de 0.75 a $ los 10 kilos.

MERCADO DE ABASTO PROVEEDOR

Fueron descargados hoy en este mercado por chatas y carros 610.000 kilos de frutas y 740.000 kilos de verduras en general y 9 vagones del F.C.C. de B.A. con 47.100 kilos, que sumados a los anteriores nos arroja un total de 781.100 kilos de verduras.

Verduras y legumbres frescas y [illegible] Con plaza animada y a precios sostenidos se efectúa la venta de estas variedades, debido a que el interés es general y a que las entradas no son muy abundantes, no habiendo cambios que reseñar.

Par afrutas rigen los precios habidos en la semana anterior, es decir, sostenidos.

MERCADO DE HACIENDA PORCINA

(Liners)

Con mercado muy flojo se practican las ventas de cerdos.

La entrada del día fué de 1625 animales.

Las compras efectuadas por los frigoríficos durante la mañana fueron las siguientes: Smithfield 19, The Anglo 60, Armour 131, Swift 127.

Los precios variaron para cerdos flacos y generales, entre 0.35 a 0.40 pesos; id de media gordura, de 0.44 a 0.47; capones especiales, de frigorífico, de 0.48 a 0.53; id para consumo, a 0.55, el kilo.

VENTAS DE HOY

BELLOCQ E HITA—
48 cerdos de Erizé a $ 0.45.

AMARAL y Cía. MANUEL H.—
61 cerdos de 25 de Mayo a [illegible]

[illegible] SALVADOR—
57 cerdos de La Pampa a [illegible]

PAREJA MUÑOZ CARLOS—
30 cerdos de Pehuajó a 0.50.

SANTAMARINA e HIJOS—
79 cerdos de Pehuajó a 0.45.

OBRAS SANITARIAS DE LA NACION

Por disposición del Directorio se llama a nueva licitación pública, para la construcción de las obras de provisión de agua potable a la ciudad de Rawson (Territorio del Chubut), de acuerdo en un todo con los planos, presupuestos y pliego de condiciones, que los interesados pueden consultar en la Dirección Técnica, calle Charcas 1840, cualquier día hábil de 13 a 15 horas.

Las propuestas se presentarán en la Secretaría del Directorio de las Obras Sanitarias de la Nación, Charcas 1840, y serán abiertas el 30 de junio próximo a las 15 horas, en presencia de los interesados que concurran al acto.

Buenos Aires, 26 de mayo de 1924. — L. Celasco, Secretario.

19|669, v. junio 5

MINISTERIO DE OBRAS PUBLICAS DE LA PROVINCIA DE BUENOS AIRES

DIRECCION GENERAL

División de Puentes y Caminos

Llámase a licitación pública por el término de quince días para la ejecución de las obras de construcción de un puente sobre el Río Arrecifes, en el camino de Capitán Sarmiento a San Pedro.

El presupuesto y pliego de bases y condiciones se hallan a disposición de los interesados en la División de Puentes y Caminos, calle 7 No. 1174, de esta ciudad, todos los días hábiles, durante las horas de oficina.

Las propuestas se abrirán el día dieciseis de junio próximo, a las [illegible] horas, en el despacho del Director de Puentes y Caminos y en presencia de los interesados que concurran al acto.

La Plata, mayo 23 de 1924. — (Firmado): Aníbal E. Giraldez, secretario general.

19|668 v. junio 10.

Resúmen de los Mercados

Cotizaciones del día

MERCADO DE HACIENDA VACUNA

Entrada total: 8.996 animales: novillos, 3.940; vacas, 3.165; terneros, 2.779; bueyes, 3.
Compra total de los frigoríficos: 4.805.

COTIZACIONES DEL DIA

				Estado de la plaza
Novillos especiales (Chilled-beef) de frigorífico	De $	0.232	0.252	Animada
" gordos y especiales (congelar)	"	0.185	0.23	"
" gordos (Continente)	"	0.193	0.22	"
" generales, de consumo	"	0.124	0.17	Encalmada
Novillitos especiales	"	0.17	0.21	Animada
" gordos	"	0.12	0.16	Encalmada
" generales	"	0.08	0.22	Floja
Vacas especiales	"	0.14	0.16	9Animada
" pasadas de grasa	"	0.132	0.15	"
" gordas para saladero	"	0.11	0.13	"
" viejas y de conserva para frigorífico	"	0.048	0.105	"
Vaquillonas especiales, para consumo	"	0.16	0.167	"
" gordas	"	0.118	0.152	Encalmada
" generales	"	0.08	0.11	Floja
Terneros especiales	"	0.17	0.19	Encalmada
" gordos	"	0.115	0.16	Floja
" generales	"	0.06	0.103	Muy floja
Mamones gordos y especiales	"	—	0.18	Animada
" generales	"	0.08	0.14	Muy floja
Toros y torunos gordos y especiales, para frigorífico	"	0.12	0.15	Animada
" " generales	"	0.09	0.11	"
Bueyes gordos, para frigorífico	"	—	0.108	Encalmada

MERCADO DE HACIENDA LANAR

Entrada total: 6.779 animales.
Compra total de los frigoríficos: 5.750. Consumo local, 824 cabezas.

COTIZACIONES DEL DIA

	La libra			Estado de la plaza
Capones pesados, especiales	De $	0.25	a 0.27	Floja
" livianos, gordos, de frigorífico	"	0.30	" 0.32	Animada
Ovejas livianas, gordas y especiales	"	0.25	" 0.27	Firme
" pesadas, con lana	"	0.24	" 0.26	"
Borregos especiales, de frigorífico	"	0.42	" 0.44	Encalmada
" generales	"	0.39	" 0.41	"
" " matadero	"	—	" —	

MERCADO DE HACIENDA PORCINA

Entrada total: 1.625 animales.
Compra total de los frigoríficos: 337 cabezas.

COTIZACIONES DEL DIA

	El kilo			Estado de la plaza
Cerdos mestizos, excepcionales	De $	—	a —	
" " especiales de más de 140 kilos	"	0.54	" 0.55	Muy floja
" " " " 120 a 130	"	0.52	" 0.53	"
" " " " 100 " 110	"	0.48	" 0.50	"
Capones frigoríficos " " 80 " 95	"	0.44	" 0.47	"
" de media gordura, según clase	"	0.40	" 0.43	"
" para invernada, según clase	"	0.35	" 0.38	"

BOLSA DE CEREALES

			Máximo	Mínimo
Trigo	23.861	bolsas	12.80	9.50
Triguillo	331	"	8.—	7.—
Maíz	14.326	"	8.—	6.70
Lino	9.784	"	26.40	17.20
Nabo	5.674	"	19.50	9.60
Avena	15.433	"	7.45	7.—
Cebada	3.257	"	8.60	—
Centeno	69	"	—	—
Alpiste	354	"	2.850	—
Semilla de alfalfa	915	"	8.40	7.85
Harina	3.167	"	—	—
Patatas	18.796	"	0.75	0.40
Porotos	204	"	—	—
Maní	5.979	"	—	—
Girasol	303	"	9.—	—
Garbanzos	491	"	—	—
Paja Guinea	1.873	"	—	—
Pasto	4.920	dos. gdes.	65.—	31.—
"	21.713	" chic.	65.—	30.—

ALIMENTE SU CABALLO CON INTELIGENCIA
Y
OBTENDRA TRES COSAS
Maximum de energías, minimum de costo y caballo para mucho tiempo
PARA OBTENERLO PIDA FOLLETOS E INFORMES
a Molino Forrajero Buenos Aires
IRALA 760 — U. T. 6131 B. O. — C. T. 4, Sud
ADMINISTRACION
SARMIENTO 310 — U. T. 3218 y 5268, Avenida — C. T. 130, Central

ANGLO MEXICAN PETROLEUM Co. Ltd.
PRECIOS DEL DIA
Nafta "ENERGINA" en cajones . . . $ 11.70
" "ENERGINA" a granel por litro " 0.28
Kerosene "AURORA", en cajones . . " 9.00
" "AURORA" a granel por litro " 0.16
Sección de Ventas: Calle ENTRE RIOS 185
Administración General RECONQUISTA 46 — Buenos Aires

La Positiva
COMPAÑIA ARGENTINA DE SEGUROS
FUNDADA EN EL AÑO 1896
UNA PREVISION acertada puede ser base de su tranquilidad.
EVITE que las posibles contingencias de un incendio malogren el fruto de su trabajo.
ASEGURE sus bienes ocntra el fuego.
Pida informes a nuestros Agentes o en las Oficinas Centrales
Calle SARMIENTO No. 364 — Buenos Aires
Seguros sobre la vida, contra incendios y automóviles (contra todo riesgo)

CHINATO GARDA
INCHAUSPE & Cía

"LA COMERCIAL ARGENTINA"
Compañía de Seguros Generales
Capital Social $ 100.000.0 m/n.
Presidente: Sr. Carlos Morim — Gerente, Sr. Carlos A. Sáenz
Oficinas: San Martín 118 — UNION TEL. 909 (RIVADAVIA)
BUENOS AIRES

REMATES

E. A. VIALE

JUDICIAL. — El Establecimiento "La Elisa" y El Puesto "La Magnolia" en G. Alvear y en Saladillo (F. C. S.) compuesto cada uno de 1803 hs. 58 ás. 09 cs. y 264 hs. 04 ás. 31 cs. Pertenecientes a la Sucesión de D. Máximo Mena. Divididos en 5 lotes cada uno. Tierra especial para Agricultura, Ganadería, Tambos y Granjas.

El sábado 7 de junio a las 14 horas (2 p. m.) en el Restaurant Bertazzo en Saladillo.

Detalle de la venta: — "La Elisa" a 5 leguas de Alvear y San Enrique. Lote No. 1. Sup. 386 hs. 47 as. 41 cs. Base $ 78 la hectárea. Lote No. 2. Sup. 312 hs. 32 ás. 66 cs. incluído el Casco y mejoras. Base $ 128 la hectárea. Lote No. 3. Sup. 356 hs. 98 ás 01 cs. Base $ 80 la hectárea. Lote No. 4. Sup. 342 hs. 17 ás. 87 cs. Base $ 97.60 la hectárea. Lote No. 5. Sup. 405 hs. 62 ás. 11 cs. con pablación de barro. Base $ 76.80 la hectárea.

Puesto "La Magnolia": — Sobre el pueblo de Saladillo. Campo muy especial en 5 lotes, cada uno de 52 hs. 80 ás. 96 cs. Base de venta por hectárea. Lote No. 1. Incluída la población de material y mejoras, pesos 358.48. Lote No. 2. $ 210.42. Lote No. 3. $ 278.12. Lote No. 4. $ 283.03. Lote No. 5. $ 202.42. — Venta ordenada por el señor Juez de 1a. Instancia Dr. Horacio A. Casco. — Seña 10 o|o, comisión 2 o|o. — Los campos se revisan por Gral. Alvear y Saladillo. Entrega inmediata. — Informes, detalles y planos a mi oficina: Lavalle 757, U. T. 2657, Retiro. — Eustaquio A. Viale.

19|663 v. junio 6

Giménez Zapiola, Panelo y Cía.

JUDICIAL. EN FLORESTA. 2 TERRENOS. Saráchaga entre Cervantes y Calderón, a tres cuadras de Rivadavia (altura 9300). Mide: 8m66 de frente al N. por 30m63 de fondo en el O. y 30m37 en el E. Base $ 1.584. Calderón esquina San Eduardo. Mide: 17m81 en el costado E., 6m en el N.E., 11m40 en el N., 20m22 en el O. y 12m58 en el S. Base $ 1.733.33. Orden juez doctor Abelenda, secretaría doctor Paz, a propuesta de partes, expediente "Schieroni de Aubone María Luisa y Aubone María Luisa, sus sucesiones". El domingo 1o. de junio a las 16 horas en los mismos. Seña 8 por ciento, comisión 2 por ciento. Giménez Zapiola, Panelo y Cía., Florida 239.

19|653-v. junio 1o.

JOSE BACIGALUPPI E HIJO

San Martín 56. U. T. 1168 y 4869 Avd.

JUDICIAL. — CASA EN BELGRANO. Calle Monroe No. 1626, entre Arribeños y Montañeses. A 1 cuadra de la Av. Blandengues, a 2 cuadras de los tranvías 35 y 36, a 4 del paseo de las Barrancas y de la estación del F. C. C. A. (eléctrico) y a 6 de la Av. Cabildo. Tasación $ 17.000. Base 2|3 partes de su tasación, $ 11.333.32. Terreno: 10 metros (11v35) por 40 metros (46v20). Edificio: 2 habitaciones, una pieza chica, cocina y pileta. Adoquinado y cloacas. Juez Dr. I. Arriola. Secretario Dr. B. del Castillo Quesada. Autos sucesorios: Ravazzini doña Josefa y Ravazzini doña Virginia. Se exigirá 8 o|o a cuenta de precio y 2 o|o de comisión. Datos a la secretaría actuaria o a nuestra casa, San Martín 56. — José Bacigaluppi e hijo.

El domingo 1o. de junio, a las 13.30 horas (1.30 p. m.), en la misma propiedad. — B. del Castillo Quesada, secretario.

19|6[illegible] v. junio 1o.

Furst, Zapiola y Cía.

JUDICIAL. — 23 FRACCIONES en Avellaneda y Dock Sur. A 3 cuadras de la Avenida Mitre a la altura del 2.100, con tranvía No. 22 y en un barrio densamente poblado y de acuerdo a la siguiente planilla:

Sección A, manzana 144, metros cuadrados 10.157.75, tasación pesos 20.315.50. Base 2|3 partes $ 13.543.66.

Sección A, manzana 143, metros cuadrados 16.900, tasación $ 42.250. Base 2|3 partes $ 28.166.66.

Sección A, manzana 28, metros cuadrados 3.813, tasación $ 9.532.50. Base 2|3 partes $ 6.355.

Sección A, manzana 29, metros cuadrados 14.673.70, tasación $ 36.696.75, Base 2|3 partes $ 24.464.50.

Sección A, manzana 30, metros cuadrados 11.978, tasación $ 29.945. Base 2|3 partes $ 19.963.32.

Sección A, manzana 35, metros cuadrados 11.978, tasación $ 29.945. Base 2|3 partes $ 19.963.32.

Sección A (fracción), manzana 145 metros cuadrados 368.42, tasación $ 736.96. Base 2|3 partes $ 491.30.

Sección C, manzana 585, metros cuadrados 5.990.46, tasación $ 4.792.30. Base 2|3 partes $ 3.194.91.

Sección C, manzana 586, metros cuadrados 16.900, tasación $ 13.520. Base 2|3 partes $ 9.013.32.

Sección C, manzana 587, metros cuadrados 7.962.50, tasación pesos 5.573.75. Base 2|3 partes $ 3.715.82.

Sección C, manzana 583, metros cuadrados 16.900, tasación $ 11.830. Base 2|3 partes $ 7.886.66.

Sección C, manzana 582, metros cuadrados 16.900, tasación $ 11.830. Base 2|3 partes $ 7.886.66.

Sección C (fracción), manzana 66, metros cuadrados 4.942.68, tasación $ 3.707.01. Base 2|3 partes $ 2.471.34.

Sección D (lote), manzana 132, metros cuadrados 31.103.10, tasación $ 15.551.55. Base 2|3 partes $ 10.367.70.

Sección D (lote), manzana 131, metros cuadrados 48.800, tasación pesos 24.400. Base 2|3 partes $ 16.266.66.

Sección D (lote), manzana 130, metros cuadrados 49.250, tasación pesos 24.625. Base 2|3 partes $ 16.416.66.

Sección D (lote), manzana 129, metros cuadrados 49.650, tasación pesos 24.825. Base 2|3 partes $ 16.550.

Sección D (fracción), manzana 112, metros cuadrados 19.596.48, tasación $ 9.798.24. Base 2|3 partes $ 6.532.16.

Sección E (lote), manzana 25, metros cuadrados 34.250, tasación pesos 13.700. Base 2|3 partes $ 9.133.33.

Sección E (lote), manzana 26, metros cuadrados 50.000, tasación pesos 20.000. Base 2|3 partes $ 13.333.33

Sección E (lote), manzana 27, metros cuadrados 50.000, tasación pesos 20.000. Base 2|3 partes $ 13.333.33

Sección E (lote), manzana 28, metros cuadrados 50.000, tasación pesos 20.000. Base 2|3 partes $ 13.333.33.

Sección E (fracción), manzana 29, metros cuadrados 34.145.78, tasación $ 13.658.31. Base 2|3 partes pesos 9.105.54.

Venta ordenada por el juez doctor Martín Abelenda, secretaría del doctor Rojas, en el juicio caratulado "Pola R. Piaggio contra Correa de Núñez Aniceta Ana su sucesión y otros sobre cumplimiento de contrato". El martes 3 de junio a las 15 horas en nuestra casa Reconquista 434 (Capital Federal). Exigiremos por orden judicial 8 o|o de seña y 2 o|o de comisión, en dinero efectivo. Pidan prospectos detallados en nuestra casa Reconquista 434. — Furst Zapiola y Cía.

19|643-v. junio 3.

Bravo, Barros y Cía.

TERRENO AL NORTE DE FLORESTA

JUDICIAL. — Miranda al lado del núm. 4781 esquina Benito Juárez. Frentes al S. E. y S. O. A tres cuadras de Segurola (adoquinada y con servicio de ómnibus de Belgrano a Vélez Sársfield) y a cuadra y media de Jonte, también adoquinada. Juez, doctor Marcos A. Figueroa, secretario doctor José F. Oderigo. Testamentaría de don Casiano Castro. Base, pesos 1.000.

El domingo 8 de junio a las 14 (2 p. m.), en el mismo terreno. Mide: 11 m. 05 (12 v. 76) al S. E. sobre Miranda; 25 m. 20 (29 v. 10) al S. O. sobre Juárez; 24 m. 91 (28 v. 76) en el N. E., y 8 m. 12 (9 v. 38) en el N. O. 8 por ciento a cuenta de precio. Comisión 2 por ciento. Informes 351 San Martín 361. Bravo Barros y Cía.

19|659-v. junio 7.

TERRENO EN VILLA URQUIZA

JUDICIAL. — Avenida Olazábal entre Triunvirato y Pacheco. Al lado de los tranvías, a dos cuadras y media de la estación. Barrio espléndido, de mucho adelanto. Amplio, ideal para la casa de familia o de renta. Juez doctor Marcos A. Figueroa, secretario doctor José F. Oderigo. Testamentaría de don Casiano Castro. Base, pesos 6.000.

El domingo 8 de junio, a las 16 (4 p. m.), en el mismo terreno 8 m. 66 (10 v.) de frente al S. E., por 46 m. 81 (54 v. 05) o lo poco más o menos que resulte. Linda con la casa número 4863. Cerco de alambre tejido. 8 por ciento a cuenta de precio. Comisión, 2 por ciento. Informes, 351 San Martín 361. Bravo Barros y Cía.

19|660-v. junio 7.

QUINTAS ENTRE MORON Y HURLINGHAM. — JUDICIAL

Parte de la chacra conocida por "Los Ingleses. Tres fracciones de 4 hectáreas, 50 áreas y 3 hectáreas, 7 áreas. Con frente al camino real de Morón a Hurlingham, a dos cuadras del camino macadamizado a Campo de Mayo, a 20 cuadras al SO. de la estación Hurlingham y a 25 al NO. de Morón, del F. C. Oeste con servicio de trenes eléctricos. El sitio más alto y espléndido del paraje, para residencias veraniegas, granjas modelos y criaderos. Tierras negras sin desperdicio, con importantes plantaciones de árboles frutales y de adorno, utilizables como base para la formación de parques y jardines. Juez Dr. Marcos A. Figueroa, secretario Dr. Aníbal F. Leguizamón. Testamentaría de Harry Ernest Biedermann. Bases, $ 11.537.62 cada uno de los lotes 1 y 2 con frente al camino general, y $ 11.250 el lote tres.

El lunes 9 de junio, a las 15 (3 p. m.), en nuestro hall, 351 San Martín, 361. Lindan, camino general en medio, T. Andrade, Dr. Salas y Viuda de Genta, Pedro Valerga y otros.

En el lote 1 hay casa con tres piezas y cocina de material y galpón de zinc. En el lote 3 hay otra población. Se visitan por Morón; el cochero Hernández conoce la fracción.

Escrituras por la oficina de Angel Lavista. 8 o|o a cuenta de precio. Comisión 2 o|o. Informes, 351 San Martín, 361. Bravo Barros y Cía.

19|661-v. junio 9.

SOBRE CONSTITUCION.—LA RENTA MAS ALTA. — JUDICIAL. — O'Brien 1247 a 1255 entre Santiago del Estero y Salta. A una cuadra y media de la Plaza y estación Constitución. Barrio de gran importancia comercial. De altos. Construcción solidísima. Dos locales y dos cómodas y amplias casas. Adoquinado y tranvía Lacroze al frente. Con alquileres muy reducidos y susceptibles de aumentarse en un 30 o|o por lo menos, produce $ 650 mensuales. Juez Dr. Marcos A. Figueroa, secretario Dr. Aníbal F. Leguizamón. Juicio sucesorio de don Joaquín Antonio Roig. Base, $ 59.741.73.

El miércoles 11 de junio, a las 15 (3 p. m.), en nuestro hall 351 San Martín 361. Terreno: 13m. 20 (15v24) por 41 m. 29 (47 v. 68) en el costado Oeste y 43m. 59 (50 v. 33) en el del Este. Edificio: Bajos: Dos locales para negocio que ocupan casi todo el terreno, con sótano y piso de portland, una habitación, patio y dependencias. Altos: Dos casas iguales. Cada una con sala, comedor, seis habitaciones, cuarto de baño, cocina, pileta para lavar y dependencias. Techos de azotea, cielo rrasos de yeso y bovedilla, pisos pino de tea y mosaico, celosías, muros empapelados, escalera de mármol y obras sanitarias. Escrituras por la oficina del señor Germán Tirigall. 8 o|o a cuenta de precio. Comisión 2 o|o. Informes, 351, San Martín 361. — Bravo Barros y Cía.

19|666 v. junio 10.

INDEPENDENCIA 1430 y 1436. — JUDICIAL. — Entre San José y Sáenz Peña. Edificio de altos: dos locales con comodidades y una casa habitación. Alquileres reducidísimos, $ 440 mensuales esto es, $ 5.280 al año, sin contratos. Puede producir por lo menos pesos 7.300 al año. Juez doctor Marcos A. Figueroa, secretario Dr. Aníbal F. Leguizamón. Juicio sucesorio de Joaquín Antonio Roig. Base. $ 40.265.33.

El miércoles 11 de junio, a las 15 (3 p. m.), en nuestro hall, 351 San Martín, 361. 11m. 258 (13 varas) de frente por 10m. 39 (12 varas). Planta baja: Dos locales para comercio independientes cada uno con una pieza altillo, cocina, patio y dependencias. Pueden dar $ 180 mensuales cada uno. Piso alto: Vestíbulo, sala, escritorio, comedor, dos habitaciones, cuarto de baño, cocina, pieza sirvientes y galería. Puede alquilarse en $ 250 mensuales. Visítense de 15 a 17. 8 o|o a cuenta de precio. Comisión 2 o|o. Escrituras por la oficina de Germán Tirigall. Informes, 351 San Martín, 361. — Bravo Barros y Cía.

19|667 v. junio 10.

Rodolfo E. Louit y Cía.

JUDICIAL. — En Lanús. Propiedad Santa Fe 4479, que mide: 8.66 metros de frente; 42.55, por costado S.O. y 42.19 por el N.E. Base $ 2.000, m|legal.

JUDICIAL — En Lanús. Terreno lindero, esquina Santa Fe y Tejedor, que mide: 12.10 metros y 43.66 en sus frentes; 42.55 por costado N. E. y 4.86 por el N.O. Sin base.

El 29 de mayo, a las 15, remataremos sobre los mismos. Orden del señor juez, doctor J. Isaac Arriola, secretario doctor Dámaso Palacio, en los autos "Goya José contra Carlos Pesce". Exigeremos el 8 o|o y 2 o|o de práctica. — Dámaso E. Palacio.

19|629-v. mayo 29.

Juan P. Oliver

JUDICIAL.—CHALET DE MATERIAL DE ALTOS Y BAJOS en Belgrano, calle Republiquetas entre Holmberg y Plaza, compuesto de 9 habitaciones y dependencias, a 3 cuadras de la estación Saavedra, F. C. C. A., cuyo terreno mide: al frente 30.64 metros; al fondo 25.30 metros, al costado lindando con el ferrocarril 95.30 metros, al otro costado 51.80 y 43.30 metros, o sean en total 2611.33 metros cuadrados. Base 21.696.33 pesos. Acto continuo, remataré, 5 lotes de terreno, contiguos al anterior, Nos. 2, 3, 4, 5 y 6; los 4 últimos con frente a Republiquetas y el No. 2 a Holmberg; los Nos. 3, 4 y 5, miden 10 x 33.30 metros c|uno, o sean 330 metros cuadrados; el No. 2, mide 10 x 38.66, 386.60 metros cuadros. Base 5 pesos por metro; el No. 6 esquina, mide 8.66 x 33.30, 288.37 metros cuadrados. Base. 5.60 el metro. Juez doctor Horacio A. Casco Secretaría Bauzá. Tribunales de La Plata. Juicio "Dominici y Durante. División de condominio". Seña 10 o|o. Comisión 2 o|o.

El jueves 29 de mayo a las 15. Sobre los mismos. Planos y datos al martillero, calle 45 No. 663, La Plata.

19|631 v. 29 mayo

González Victorica Hnos.

JUDICIAL.—TERRENOS

La esquina Sarmiento y Avenida General Paz, en tres lotes. Bases $ 1.50 y $ 2 la vara. Lotes 9, 10 y 11, Manzana A, Partido de Matanza. Paraje "Villa Insuperable". Cinco lotes en Quilmes, F. C. S. Bases: $ 0.90 y $ 1.20 vara. Lotes 23 al 27, Manzana K o sea la esquina Paso y Paz. Juez doctor Ferrarotti, secretaría González del Solar. Juicio: Banco Nación Argentina contra Ponsinibbio. Seña 8 o|o, comisión 2 o|o. El miércoles 4 de junio a las 16 (4 p. m.) en el hall de ventas del señor Oreste Andreone, Sarmiento 466. Datos a González Victorica Hnos., Sarmiento 466. U. T. 2945 Avenida.

19|647-v. junio 4.

TALLER DE GRABADOS — SELLOS DE GOMA — DE — ALEJ. N. BARÉS — U.T. 3725 Av. — BUENOS AIRES — 686-BMÉ. MITRE-686

BANCOS

BANCO EL HOGAR ARGENTINO — FUNdado en septiembre de 1890

Capital realizado . . .	$ 49.834.580.—
Reservas	10:925.515.35

Acuerdo préstamos hipotecarios y para construcciones. Vendo propiedades con facilidades de pago. Recibe depósitos a plazo fijo y en Caja de Ahorros. — Casa matriz: Avenida de Mayo 886. Bs. Aires.— Sucursales: Rosario de Santa Fe, Córdoba, Bahía Blanca, La Plata. — Diciembre de 1923. — A. Melián, Director gerente.

BANCO DE LONDRES Y AMERICA DEL SUD antes Banco de Londres y Río de la Plata y Banco de Londres y Brasil (Ahora fusionados)

Capital pagado y fondo de reserva . . . . . . £ 7.140.000

Casa matriz: 7. Princes Street, Londres. E. C. 2 — Sucursal 7. Tokenhouse Yard London E. C. 2.

Sucursal en Buenos Aires: Bartolomé Mitre 399—Bartolomé Mitre 402

París, Amberes, Lisboa, Oporto, Argentina, Brasil, Chile, Uruguay, Paraguay y Colombia. Agencias en Nueva York, Manchester y Bradfor

Agentes en todas partes del mundo. Afiliado al Lloyds Bank Limited.

Abona anual:	Papel
Por depósitos a plazo fijo de 3 meses	2 ½ %
Por depósitos a plazo fijo de 6 meses	3 %
Por depósitos en Caja de Ahorros hasta $ 10.000 c|legal después de 60 días	3 %

Buenos Aires, enero 1o. de 1924.

BANCO FRANCES DEL RIO DE LA PLATA — Reconquista 157. — Sucursales: Rosario de Santa Fe, Bahía Blanca, Chivilcoy. Agencia: calle Rivadavia 2577. U. T. 5410 (Avenida). C. T. 3520 (Central).

Capital autorizado . .	$ 20.000.000.— o|s.
" realizado . .	" 14.000.000.— "
Reservas	" 1.705.843.50 "

Se abona: Por depósitos en curso legal:

En Cuenta Corriente . . .	1 %
En Caja de Ahorros hasta pesos 10.000 c|u. después de	
A plazo fijo	Convenc.

Se cobra:

Por adelantos en Cuenta Corriente y descuentos de pagarés de comercio y letras	Convenc.

Buenos Aires, enero 1o. de 1924. — El Gerente.

BANCO ALEMÁN TRANSATLÁNTICO

BUENOS AIRES

Con motivo de la reedificación de su propiedad Reconquista esq. B. Mitre trasladó sus oficinas al local provisorio

CANGALLO 360 — Casilla de Correos 1355

SUCURSALES URBANAS:

Calle Callao esq. Corrientes y calle Lima 1660

Casa Central: DEUTSCHE UEBERSEEISCHE BANK — BERLIN

Casa Matriz: DEUTSCHE BANK — BERLIN

Con 24 Sucursales en la República Argentina, Uruguay, Brasil, Bolivia, Chile, Perú y España.

Dirección telegráfica para la Oficina principal y todas las Sucursales: "BANCALEMAN"

El Banco se encarga de toda clase de operaciones bancarias

E. ALBERT—P. RICHARZ, Directores.

EDICTOS JUDICIALES

Por disposición del señor juez de 1a. instancia en lo civil de la Capital de la República, doctor don J. Isaac Arriola, se cita y emplaza por el término de treinta días, a contar desde la primera publicación del presente, a todos los que se consideren con derecho a los bienes dejados por fallecimiento de don ANTONIO PESSAGNO o PESSANO, ya sea como herederos o acreedores, para que dentro de dicho término, comparezcan por ante su juzgado y secretaría del que suscribe, a deducir sus acciones en forma, bajo apercibimiento de lo que hubiere lugar por derecho. — Buenos Aires, mayo 12 de 1924. — Juan Carlos Fox, secretario.

19|635 v. jun. 14.

El señor juez de 1a. instancia en lo civil de la Capital de la República, doctor don Martín Abelenda, ha dispuesto se cite, llame y emplace por el término de treinta días, contados desde la primera publicación del presente, a todos los que se consideren con derecho a los bienes dejados por don CARLOS PATRUCHI, ya sean como herederos o acreedores, para que dentro de dicho término comparezcan a deducir sus acciones en forma, por ante su juzgado y secretaría del que suscribe, bajo apercibimiento de lo que hubiere lugar por derecho. — Buenos Aires, mayo tres de 1924. —Carlos G. Marín, secretario.

19|624 v. jun. 9.

El señor juez de 1a. instancia en lo civil de la Capital de la República, doctor don Juan Luis Ferrarotti, ha dispuesto se cite llame y emplace por el término de treinta días, contado sdesde la primera publicación del presente a todos los que se consideren con derecho a los bienes dejados por don ANDRES HERMENEGILDO BOERO, ya sean como herederos o acreedores para que dentro de dicho término comparezcan a deducir sus acciones en forma, por ante su juzgado y secretaría del que suscribe, bajo apercibimiento de lo que hubiere lugar por derecho. — Buenos Aires, abril 30 de 1924. — Héctor Olmedo Cortés, secretario.

19|618 v. junio 8.

Por disposición del señor juez de 1a. instancia en lo civil de la Capital de la República, doctor don J. Isaac Arriola, se cita y emplaza por el término de treinta días, a contar desde la primera publicación del presente, a todos los que se consideren con derecho a los bienes dejados por fallecimiento de, don HONORIO ZABALA, ya sea como herederos o acreedores, para que dentro de dicho término, comparezcan por ante su juzgado y secretaría del que suscribe, a deducir sus acciones en forma, bajo apercibimiento de lo que hubiere lugar por derecho. — Buenos Aires, mayo dos de 1924. — R. del Castillo Quesada, secretario.

19|604 v. junio 5.

El señor juez de 1a. instancia en lo civil de la Capital de la República, doctor don Martín Abelenda, ha dispuesto se cite, llame y emplace por el término de treinta días, contados desde la primera publicación del presente, a todos los que se consideren con derecho a los bienes dejados por doña LUCIANA o LUCIA ETCHEBEST DE MENDITEGUY, ya sean como herederos o acreedores, para que dentro de dicho término comparezcan a deducir sus acciones en forma, por ante su juzgado y secretaría del que suscribe, bajo apercibimiento de lo que hubiere lugar por derecho. — Buenos Aires, mayo 7 de 1924.—Eduardo Rojas.

19|617 v. junio 7.

El señor juez de 1a. instancia en lo civil de la Capital de la República doctor don Juan Luis Ferrarotti, ha dispuesto se cite, llame y emplace por el término de treinta días, contados desde la primera publicación del presente a todos los que se consideren con derecho a los bienes dejados por don PEDRO VERDUGO ALBA y LUISA SANCHEZ DE VERDUGO, ya sean como herederos o acreedores para que dentro de dicho término comparezcan a deducir sus acciones en forma, por ante su juzgado y secretaría del que suscribe, bajo apercibimiento de lo que hubiere lugar por derecho. — Buenos Aires, abril 28 de 1924. —Enrique A. Peña, secretario.

19|600 v. junio 6.

Por disposición del señor juez de 1a. instancia en lo civil de la Capital de la República, doctor don J. Isaac Arriola, se cita y emplaza por el término de treinta días, a contar desde la primera publicación del presente, a todos los que se consideren con derecho a los bienes dejados por fallecimiento de don HONORIO ZABALA, ya sea como herederos o acreedores, para que dentro de dicho término, comparezcan por ante su juzgado y secretaría del que suscribe, a deducir sus acciones en forma, bajo apercibimiento de lo que hubiere lugar por derecho. — Buenos Aires, mayo 2 de 1924.—R. del Castillo Quesada, secretario.

19|604 v. junio 5.

El señor juez de 1a. instancia en lo civil de la Capital de la República doctor don Juan Luis Ferrarotti, ha dispuesto se cite, llame y emplace por el término de treinta días, contados desde la primera publicación del presente a todos los que se consideren con derecho a los bienes dejados por don REMO FIORONI, ya sean como herederos o acreedores para que dentro de dicho término comparezcan a deducir sus acciones en forma, por ante su juzgado y secretaría, bajo apercibimiento de lo que hubiere lugar por derecho — Buenos Aires, abril 25 de 1924. — Doctor Alfredo Persiani, secretario.

19|581 v. mayo 29.

El señor juez de 1a. instancia en lo civil de la Capital de la República doctor don Juan Luis Ferrarotti, ha dispuesto se cite, llame y emplace por el término de treinta días, contados desde la primera publicación del presente a todos los que se consideren con derecho a los bienes dejados por don FRANCISCO EMILIO BERGMANN o EMILIO BERGMANN, ya sean como herederos o acreedores para que dentro de dicho término comparezcan a deducir sus acciones en forma, por ante su juzgado y secretaría del que suscribe, bajo apercibimiento de lo que hubiere lugar por derecho. — Buenos Aires, abril 28 de 1924. — Doctor Enrique Aranda, secretario.

19|582 v. mayo 29.

El señor juez de 1a. instancia en lo civil de la Capital de la República, doctor don Martín Abelenda, ha dispuesto se cite, llame y emplace por el término de treinta días, contados desde la primera publicación del presente, a todos los que se consideren con derecho a los bienes dejados por don SCHNITZLER JULIO, ya sean como herederos o acreedores, para que dentro de dicho término comparezcan a deducir sus acciones en forma, por ante su juzgado y secretaría del que suscribe, bajo apercibimiento de lo que hubiere lugar por derecho. — Buenos Aires abril 28 de 1924.

19|584 v. mayo 29.

Por disposición del señor juez de 1a. instancia en lo civil, doctor Marcos A. Figueroa se llaman y emplazan a todos los que se consideren con derecho a los bienes dejados por fallecimiento de doña ANGELA COMANDI de LANNES, ya sean como herederos o acreedores, para que el término de treinta días, deduzcan su acción en forma por ante S. S. y secretaría a cargo del que suscribe: bajo apercibimiento de lo que hubiere lugar. — Buenos Aires, abril 23 de 1924. — Doctor Luis Quirno Costa, secretario.

19|583 v. mayo 29.

El señor juez de primera instancia en lo civil de la Capital doctor Marcos A. Figueroa, ha dispuesto se cite, llame y emplace por el término de treinta días, contados desde la primera publicación del presente, a todos los que se consideren con derecho a los bienes dejados por ANGEL ESTEBAN RAMOS, ya sean como herederos o acreedores, para que dentro de dicho término comparezcan a deducir sus acciones en forma por ante su juzgado y secretaría del suscripto, bajo apercibimiento de lo que hubiere lugar por derecho. — Buenos Aires, abril 23 de 1924. — Doctor José F. Oderigo, secretario.

19|587 v. 30 mayo.

Por disposición del señor juez de primera instancia en lo civil de la Capital de la República, doctor don J. Isaac Arriola, se cita y emplaza por el término de treinta días, a contar desde la primera publicación del presente, a todos los que se consideren con derecho a los bienes dejados por fallecimiento de don EUGENIO GRIFFI, ya sea como herederos o acreedores, para que dentro de dicho término comparezca por ante su juzgado y secretaría del que suscribe, a deducir sus acciones en forma, bajo apercibimiento de lo que hubiera lugar por derecho. — Buenos Aires, abril 12 de 1924. — Dr. B. del Castillo Quesada, secretario.

19|590 v. 30 mayo.

El señor juez de 1a. instancia en lo civil de la Capital de la República, doctor don Martín Abelenda, ha dispuesto se cite, llame y emplace por el término de treinta días, contados desde la primera publicación del presente, a todos los que se consideren con derecho a los bienes dejados por don CARLOS FEDERICO FUNCK o CARLOS FUNCK, ya sean como herederos o acreedores, para que dentro de dicho término comparezcan a deducir sus acciones en forma, por ante su juzgado y secretaría del que suscribe, bajo apercibimiento de lo que hubiere lugar por derecho. — Buenos Aires, mayo 1o. de 1924. — José C. Miguens, secretario.

19|594 v. 1o. junio.

Por disposición del señor juez de 1a. instancia en lo civil de la Capital de la República, doctor don J. Isaac Arriola, se cita y emplaza por el término de treinta días, a contar desde la primera publicación del presente, a todos los que se consideren con derecho a los bienes dejados por fallecimiento de don Juan o Juan Bautista Parravicini y Adela Breni o Brenni, ya sea como herederos o acreedores, para que dentro de dicho término, comparezcan por ante su juzgado y secretaría del que suscribe, a deducir sus acciones en forma, bajo apercibimiento de lo que hubiere lugar por derecho. — Buenos Aires, abril 4 de 1924.— Ricardo Bollini, secretario.

19595 v. junio 2.

El señor juez de primera instancia en lo civil de la Capital de la República, doctor don Martín Abelenda, ha dispuesto se cite, llame y emplace por el término de treinta días, contados desde la primera publicación del presente, a todos los que se consideren con derecho a los bienes dejados por doña ZULEMA ANA LETICIA o ZULEMA ENA LETICIA o ZULEMA PRANDINA Y LEONARDI, ya sean como herederos o acreedores, para que dentro de dicho término comparezcan a deducir sus acciones en forma, por ante su juzgado y secretaría del que suscribe, bajo apercibimiento de lo que hubiere lugar por derecho. — Buenos Aires, abril 24 de 1924. — Dr. Eduardo Rojas, secretario.

19|597 v. junio 3.

El señor juez de primera instancia en lo civil de la Capital de la República, doctor don Martín Abelenda, ha dispuesto se cite, llame y emplace por el término de treinta días, contados desde la primera publicación del presente, a todos los que se consideren con derecho a los bienes dejados por don GERONIMO AGOSTINI, ya sean como herederos o acreedores, para que dentro de dicho término comparezcan a deducir sus acciones en forma, por ante su juzgado y secretaría del que suscribe, bajo apercibimiento de lo que hubiere lugar por derecho. — Buenos Aires, abril 22 de 1924. — Dr. Eduardo Rojas, secretario.

19|601 v. 2 junio.

El señor juez de primera instancia en lo civil de la Capital, doctor Marcos A. Figueroa, ha dispuesto se cite, llame y emplace por el término de trienta días, contados desde la primera publicacin del presente, a todos los que se consideren con derecho a los bienes dejados por doña CLARA LOUISE HENRIETTE BILS DE ZIEGLER, ya sean como herederos o acreedores, para que dentro de dicho término comparezcan a deducir sus acciones en forma por ante su juzgado y secretaría del suscripto, bajo apercibimiento de lo que hubiere lugar por derecho. — Buenos Aires, abril 21 de 1924. — Dr. José P. Oderigo, secretario.

19|596 v. jun. 3.

El señor juez de primera instancia en lo civil de la Capital, doctor Marcos A. Figueroa, ha dispuesto se cite, llame y emplace por el término de trienta días, contados desde la primera publicacin del presente, a todos los que se consideren con derecho a los bienes dejados por AQUILES o AQUILES ALEJANDRO SCATTINI y MARIA o JOSEFINA MARIA LOCATELLI DE SCATTINI, ya sean como herederos o acreedores, para que dentro de dicho término comparezcan a deducir sus acciones en forma por ante su juzgado y secretaría del suscripto, bajo apercibimiento de lo que hubiera lugar por derecho.— Buenos Aires, abril 22 de 1924. — Doctor José F. Oderigo, secretario.

19|599 v. 3 jun.

Por disposición del señor juez de 1a. instancia en lo civil de la Capital de la República, doctor don J. Isaac Arriola, se cita y emplaza por el término de treinta días, a contar desde la primera publicación del presente, a todos los que se consideren con derecho a los bienes dejados por fallecimiento de don MARIANO JUAN o JUAN GUALBERTO MARIANO PEREYRA, ya sea como herederos o acreedores, para que dentro de dicho término, comparezcan por ante su juzgado y secretaría del que suscribe, a deducir sus acciones en forma, bajo apercibimiento de lo que hubiere lugar por derecho. — Buenos Aires, mayo 3 de 1924.—Juan Carlos Fox, secretario.

19|603 v. junio 5.

El señor juez de 1a. instancia en lo civil de la Capital de la República, doctor don Martín Abelenda, ha dispuesto se cite, llame y emplace por el término de treinta días, contados desde la primera publicación del presente, a todos los que se consideren con derecho a los bienes dejados por doña MARIANA KANE, ya sean como herederos o acreedores, para que dentro de dicho término comparezcan a deducir sus acciones en forma, por ante su juzgado y secretaría del que suscribe, bajo apercibimiento de lo que hubiere lugar por derecho. — Buenos Aires, mayo 2 de 1924. —Napoleón Paz (hijo), secretario.

19|602 v. junio 5.

El señor juez de 1a. instancia en lo civil de la Capital de la República, doctor don Juan Luis Ferrarotti, ha dispuesto se cite llame y emplace por el término de treinta días, contados desde la primera publicación del presente a todos los que se consideren con derecho a los bienes dejados por don ELIAS BAZZURO, ya sean como herederos o acreedores para que dentro de dicho término comparezcan a deducir sus acciones en forma, por ante su juzgado y secretaría del que suscribe, bajo apercibimiento de lo que hubiere lugar por derecho. — Buenos Aires, mayo catorce de 1924. — Enrique Aranda, secretario.

19|638 v. junio 16.

Por disposición del señor juez de 1a. instancia en lo civil de la Capital de la República, doctor don J. Isaac Arriola, se cita y emplaza por el término de treinta días, a contar desde la primera publicación del presente, a todos los que se consideren con derecho a los bienes dejados por fallecimiento de don PABLO LUIS MALET, ya sea como herederos o acreedores, para que dentro de dicho término, comparezcan por ante su juzgado y secretaría del que suscribe, a deducir sus acciones en forma, bajo apercibimiento de lo que hubiere lugar por derecho. — Buenos Aires, mayo 14 de 1924. —Floro Conde, secretario.

19|645 v. 19 junio.

Por disposición del señor juez de 1a. instancia en lo civil de la Capital de la República doctor don J. Isaac Arriola, se cita y emplaza por el término de treinta días, a contar desde la primera publicación del presente, a todos los que se consideren con derecho a los bienes dejados por fallecimiento de don CAYETANO VICENTE GALLO o VICENTE CAYETANO GALLO o VICENTE GALLO, ya sea como herederos o acreedores, para que dentro de dicho término, comparezcan por ante su juzgado y secretaría del que suscribe, a deducir sus acciones en forma, bajo apercibimiento de lo que hubiere lugar por derecho. — Buenos Aires, mayo 14 de 1924. — Ricardo Bollini, secretario.

19|648 v. junio 20.

Por disposición del señor juez de 1a. Instancia en lo Civil, doctor Marcos A. Figueroa, se llaman y emplazan a todos los que se consideren con derecho a los bienes quedados por fallecimiento de don CLEMENTE SANCHEZ y doña MARIA HARGUINDEGUY de SANCHEZ, ya sean como herederos o acreedores, para que en el término de treinta días, deduzcan su acción en forma por ante S. S. y secretaría a cargo del que suscribe; bajo apercibimiento de lo que hubiere lugar.

Buenos Aires, mayo 19 de 1924. — José Cúneo, secretario.

19|652 v. junio 21.

Por disposición del señor Juez de 1a. Instancia en lo civil de la Capital de la República, doctor Marcos A. Figueroa, se cita y emplaza por el término de treinta días a contar desde la primera publicación del presente a todos los que se consideren con derecho a los bienes dejados por fallecimiento de don AGUSTIN JESUS RICOY SOTO, o AGUSTIN J. RICOY, o AGUSTIN JESUS RICOY o AGUSTIN RICOY, ya sean como herederos o acreedores para que dentro de dicho término, comparezcan por ante su juzgado y secretaría del que suscribe a deducir sus acciones en forma, bajo apercibimiento de lo que hubiere lugar por derecho.

Buenos Aires, mayo 10 de 1924. — José Cúneo, secretario.

19|650 v. junio 21.

Ya apareció

de JUAN JOSE FRUGONI

Lucha en el Parlamento

(Edición de 10 cuadernos)

PRECIO: 0.20

Para franqueo 0.05

Pedidos a esta Administración

LICITACIONES

INTENDENCIA MUNICIPAL DE PELLEGRINI

Aviso de licitación

Llámase a licitación pública por el termino de treinta días a contar desde la fecha, para la instalación de una usina eléctrica para el suministro de luz pública y privada en el pueblo de José María Blanco (Tres Lomas) de conformidad con el pliego de bases y condiciones que se encuentran a disposición de los interesados en la secretaría de esta Intendencia.

Las propuestas serán abiertas en la casa municipal el día 1o. de Junio próximo a las 14 horas en presencia de los interesados que concurran al acto, pudiendo esta municipalidad aceptar la propuesta más conveniente o rechazarlas todas. — Pellegrini, abril 30 de 1924.

Victorino Guarrochena, Intend. Municipal. — Marcos Albarracín, secretario contador.

19|591 v. mayo 31.

CONSEJO ESCOLAR 16

Llámase a licitación pública por el término de 15 días a contar desde la fecha para la provisión de los siguientes artículos: 1.000 pares de botines para niños de 6 a 14 años, 1.500 Sweter id. id., 200 docenas de medias. Por más datos y pliegos de condiciones concurrir calle Cullen 5112, secretaría del Consejo Escolar 16. — Mayo 15 de 1924.

v. junio 4.

Provincia de Buenos Aires

MINISTERIO DE GOBIERNO DE LA PROVINCIA DE BUENOS AIRES

Aviso de licitación

Llámase a licitación pública por el término de quince días a contar desde la fecha, para la provisión de víveres, medicamentos y artículos destinados al abastecimiento de las Cárceles, Asilos y Cuerpos de Policía, durante el 2o. semestre del año en curso, de acuerdo en un todo con el pliego de bases y condiciones que estará a disposición de los interesados en este Ministerio o Intendencia General de Suministros. Las propuestas deberán presentarse en el despacho del suscripto, el día 28 del corriente, a las 15 horas y su apertura tendrá lugar en esa oportunidad con intervención del señor Escribano Mayor de Gobierno y en presencia de los interesados que concurran al acto. — La Plata, 14 de mayo de 1924. — Faustino J. Legón, Oficial Mayor.

19|632 v. mayo 29.

MINISTERIO DE OBRAS PUBLICAS DE LA PROVINCIA DE BUENOS AIRES

Dirección General
División de Puentes y Caminos

Llámase nuevamente a licitación pública por el término de quince días para la construcción de doce casas-viviendas para peones camineros.

El presupuesto y pliego de bases y condiciones estrán a disposición de los interesados en la División de Puentes y Caminos, calle 7 No. 1175, — de esta Ciudad — todos los días hábiles durante las horas de oficina.

Las propuestas se abrirán el día once de junio del corriente año a las quince horas, en el despacho del Director de Puentes y Caminos, y en presencia de los interesados que deseen concurrir al acto.

La Plata, mayo 19 de 1924. — Firmado: Aníbal E. Giraldez, secretario general.

19|649 v. junio 4

MINISTERIO DE OBRAS PUBLICAS DE LA PROVINCIA DE BUENOS AIRES

DIRECCION GENERAL

División de Hidráulica y Perforaciones

Llámase nuevamente a licitación pública por el término de quince días para la adquisición de materiales destinados a obras de perforación.

Los pliegos de bases y condiciones se hallan a disposición de los interesados en la División de Hidráulica, calle 7 núm. 1175, de esta ciudad, todos los días hábiles, durante las horas de oficina.

Las propuestas se abrirán el día dieciseis de junio próximo, a las catorce horas, en el despacho del Director de Hidráulica y en presencia de los interesados que concurran al acto.

La Plata, Mayo 22 de 1924.

(Firmado): Aníbal E. Giráldez.
Secretario General.
19|664—v. Junio 7.

MINISTERIO DE OBRAS PUBLICAS DE LA PROVINCIA DE BUENOS AIRES

DIRECCION GENERAL

División de Arquitectura y Construcción de edificios

Llámase nuevamente a licitación pública por el término de quince días para la construcción de una rotonda en el paseo del Bosque de esta ciudad.

El presupuesto y pliego de bases y condiciones estarán a disposición de los interesados en la División de Arquitectura y Construcción de Edificios, calle 7 No. 1175, de esta ciudad todos los días hábiles durante las horas de oficina.

Las propuestas se abrirán el día doce de junio próximo a las catorce horas en el despacho del Director de Arquitectura y en presencia de los interesados que concurran al acto.

La Plata, Mayo 21 de 1924. — Firmado Aníbal E. Giraldez, secretario general.

19|655 v. junio 5.

MINISTERIO DE OBRAS PUBLICAS DE LA PROVINCIA DE BUENOS AIRES

DIRECCION GENERAL

División de Arquitectura y Construcción de edificios

Llámase nuevamente a licitación pública por el término de quince días para la construcción de un lavadero mecánico en el edificio que ocupa el Hospital San Juan de Dios.

El presupuesto y pliego de bases y condiciones estarán a disposición de los interesados en la División de Arquitectura y Construcción de Edificios, calle 7 No. 1175, de esta ciudad, todos los días hábiles durante la horas de oficina.

Las propuestas se abrirán el día doce de junio del corriente año, a las quince horas en el despacho del Director de Arquitectura y en presencia de los interesados que deseen concurrir al acto.

La Plata, Mayo 21 de 1924. — Firmado Aníbal E. Giraldez, secretario general.

19|654 v. junio 5.

SENADO DE BUENOS AIRES

Licitación

Llámase a licitación pública, bajo pliego cerrado, para la provisión e instalación en funcionamiento de un ascensor a cabina para levantar un peso neto de 600 kilos en un recorrido de 14m.72, y 6 paradas en el local del H. Senado de esta Ciudad, y de acuerdo con el pliego de condiciones que se puede consultar todos los días hábiles de hora 13 a 17, en esta Secretaría.

Las propuestas serán abiertas el día 5 del entrante mes de junio, a la hora 14, en el despacho de los suscriptos.

La Plata, Mayo 15 de 1924. — Los Secretarios.

19|640 v. Mayo 30

FERROCARRIL PROVINCIAL DE LA PLATA AL MERIDIANO V

Aviso de licitación

Llámase a licitación por el término de quince días para la provisión de lubrificantes destinados al servicio de locomotoras y trenes durante el año 1924, de acuerdo con el pliego de bases y condiciones que está a disposición de los interesados en la Superintendencia, calle 53 No. 516, donde pueden solicitarse todos los días hábiles entre las horas 13 y 17, con excepción de los sábados que será de 10 a 12.

La presentación de propuestas y aperturas de las mismas tendrá lugar en la gerencia calle 17 y 71, La Plata, el día 30 de mayo a la hora 14, cuyo acto tendrá lugar en presencia del señor escribano mayor de gobierno. — La Plata, mayo 16 de 1924. — Raúl de la Serna, secretario.

19|642 v. m. 30

Cruz Roja Argentina

El 28 de Mayo a las 15 horas en su local Paraná 1227, tendrá lugar la asamblea ordinaria para la aprobación del Balance y renovación de sus miembros. — La Presidenta.

v. 28 mayo.

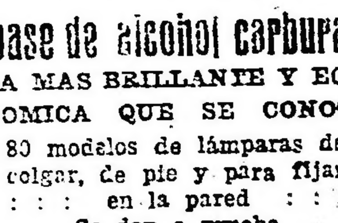

A base de alcohol carburado

LA MAS BRILLANTE Y ECONOMICA QUE SE CONOCE

80 modelos de lámparas de colgar, de pie y para fijar en la pared

Se dan a prueba

Soliciten Catálogos a la

Compañía Argentina de Alumbrado a Alcohol

Defensa 429 — Buenos Aires

HACE TIEMPO

resolvimos el problema de calentar eléctricamente agua EN FORMA ECONOMICA.

AHORA

hemos resuelto también el problema de la adquisición económica del aparato.

Sírvase pedir informes en la Exposición Balcarce y Alsina, o en todas nuestras sucursales.

Compañía Hispano-Americana de Electricidad

Box -:- Esgrima — — — — — — Pelota -:- Remo

DEPORTES

Automovilismo - Ciclismo Football -:- Pedestrismo

El sábado próximo se medirán Hevia y Mazzoni

En el local del National Sporting Club, calle Florida 146, se realizará el sábado próximo a las 21 horas, un festival de boxeo, el que promete alcanzar gran éxito.

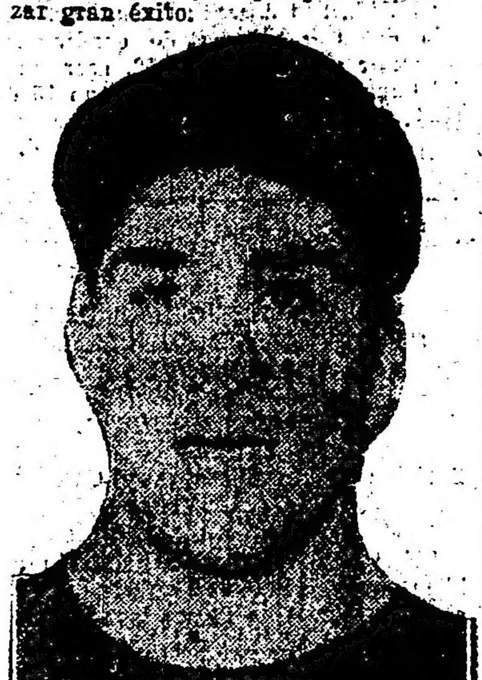

Abelardo Hevia, que se medirá con Mazzoni en el ring del National Sporting Club

El número principal del programa es el match a 10 rounds de 3 minutos cada uno con guantes de 4 onzas, entre los profesionales Abelardo Hevia, chileno y Alberto Mazzoni, argentino.

Alberto Mazzoni, el fuerte pugilista argentino, que el sábado próximo sostendrá un match con Hevia

La pelea dada la buena escuela de ambos pugilistas, promete ser muy reñida e interesante.

Tanto Hevia como Mazzoni, se están preparando muy bien para este encuentro, y subirán el sábado al ring en el mejor de su estado.

Antes de este encuentro se realizará varios matches preliminares a 5 rounds entre conocidos aficionados.

Los matchs de intermedia para el 1.o de junio

El día 1 del mes de junio próximo, se jugarán por el campeonato asociacionista de intermedia, los siguientes partidos:

Zona Norte: Sp. Villa Ballester v. Sp. Olivos, Germinal v. Dep. Saavedra, Retiro v. Sp. Balcarce, Deutscher Fussball v. Unión, Victoria v. Villa Crespo, Central Argentino v. Caseros y Bulnes v. Chacarita Juniors.

Zona Sud: Sarmiento v. Barracas Juniors, Nacional v. Wilde, Martín Arin v. Adrogué y Los Andes v. Porteños Unidos.

Zona Oeste: Bristo v. Sp. Monserrat, La Paternal v. Sp. Ramos Mejía, Buenos Aires v. C. G. B. A., Leandro Alem v. Morón y Moreno v. La Balear.

Nuevas autoridades del C. A. Lutz Ferrando y Cía.

En la asamblea realizada por los socios del Club Atlético Lutz Ferrando y Cía., se eligió la nueva comisión directiva para el período 1924-1925, la que ha quedado así formada:

Presidente, Italo del Papa; vicepresidente, Adolfo Lutz; secretario, H. Iturralde; prosecretario, César Bugallo; tesorero, C. Wurth; protesorero, Juan Vatteune; vocales: E. Gavasso, R. Guffanti, P. Washmuth, A. Cosso y C. Stura; suplentes: F. Lanza, G. C. Vives y J. Cafferata; revisadores de libros: M. Perroti y G. Pecci.

Programa de partidos asociacionistas para el jueves próximo

Correspondientes a los campeonatos de la Asociación Argentina de Football, se jugarán el jueves próximo, los siguientes partidos oficiales:

Primera división, a las 14 horas—
Boca Juniors v. Arg. de Bánfield.
Arg. de Quilmes v. Sp. Barracas.
San Fernando v. Sp. Dock Sur.
Temperley v. Sp. del Norte.
Nueva Chicago v. Platense.
Alvear v. Boca Alumni.
Sportsman v. Del Plata.
Porteño v. Progresista.
All Boys v. Palermo.
Huracán v. Urquiza.

Intermedia reserva, a las 12 horas—
Boca Juniors v. Arg. de Bánfield.
Arg. de Quilmes v. Sp. Barracas.
San Fernando v. Sp. Dock Sur
Temperley v. Sp. del Norte.
Nueva Chicago v. Platense.
El Porvenir v. Arg. Juniors.
Sportsman v. Del Plata.
Alvear v. Boca Alumni.
Porteño v. Progresista.
All Boys v. Palermo.
Huracán v. Urquiza.

Intermedia zona Norte, a las 14 hs.—
Deutscher Fussball v. Ch. Juniors.
Sp. Balcarce v. Sp. V. Ballester.
Deportivo Saavedra v. Caseros.
Retiro v. Central Argentino.
Villa Crespo v. Germinal.
Sp. Olivos v. Victoria.
Unión v. Bulnes.

Segunda reserva, zona Norte, a las 12 horas—
Deutscher Fussball v. Ch. Juniors.
Sp. Balcarce v. Sp. V. Ballester.
Deportivo Saavedra v. Caseros.
Retiro v. Central Argentino.
Villa Crespo v. Germinal.
Sp. Olivos v. Victoria.
Unión v. Bulnes.

Intermedia zona Sud, a las 14 hs.—
Barracas Juniors v. Los Andes.
Sarmiento v. Porteños Unidos.
Martín Arin v. Nacional.
Adrogué v. Wilde.

Segunda reserva, zona Sud, a las 12—
Barracas Juniors v. Los Andes.
Sarmiento v. Porteños Unidos.
Martín Arin v. Nacional.
Adrogué v. Wilde.

Intermedia zona Oeste, a las 14 hs.—
C. G. B. A. v. Leandro N. Alem.
La Prot. Balear v. Buenos Aires.
Sp. Monserrat v. La Paternal.
Sp. Ramos Mejía v. Moreno.
Morón v. Bristo.

Segunda reserva, zona Oeste, a las 12—
C. G. B. A. v. Leandro N. Alem.
La Prot. Balear v. Buenos Aires.
Sp. Monserrat v. La Paternal.
Sp. Ramos Mejía v. Moreno.
Morón v. Bristo.

Los concursos de natación en las Olimpiadas de París

PROGRAMA DE LAS PRUEBAS

En París, en la gran pileta construída sobre la playa Tourelles, se disputarán del 13 al 20 de julio próximo, los grandes torneos náuticos de la octava olimpíada, los que comprenden 17 carreras, de las cuales 10 están reservadas a los nadadores y 7 a las nadadoras.

El programa preparado para estos torneos es el que damos a continuación:

Las pruebas para nadadores son, cinco carreras de 100 metros, natación libre; 400 metros, natación libre; 1.500 metros, natación libre; 100 metros, natación de espaldas, y 200 metros, natación de brazadas.

También se disputará de postas de 800 metros, con relevos de 4 nadadores de una misma nación, relevándose cada 200 metros.

Pruebas de zambullidas, desde trampolines de 1 y 3 metros, de alto vuelo ordinario de 5 y 10 metros; de alto vuelo, variados, de 5 y 10 metros y partido de "water polo".

Las reservadas para nadadoras, son las siguientes: 100 metros, libre; 400 metros, libre, 100 metros, natación de espalda, 200 metros, de brazadas, 400 metros, postas por equipos de 4 nadadoras de la misma nacionalidad, relevándose cada 100 metros. Pruebas de zambullidas desde trampolín de 1 y 3 metros; zambullidas de alto vuelo, ordinarias, que se realizan de las plataformas de 5 y 10 metros.

Próxima carrera pedestre

Organizada por la Comisión Directiva del Club Atlético Villa del Parque, se disputará el día 15 del mes de junio próximo, una marcha de 3.000 metros, con handicap libre a todo competidor.

Esta carrera se realizará sobre la avenida Alvear.

Las inscripciones se recibirán hasta el día 10 de junio, de 18 a 21 horas, en el local Zamudio 2973.

PRIMERAS FABRICAS SUD-AMERICANAS
— DE —
ADOLFO GUTMAN
CASA CENTRAL Y ADMINISTRACION:
1551 - SARMIENTO - 1561
U. TELEF. 38 - MAYO 1462
Anexos de Ventas:
AV. de MAYO 902 al 12 | 747 - CANGALLO - 747 | 436 - FLORIDA - 436
U. T. 35-Libertad 1413 | U. T. 33-Avenida 2888 | U. T. 33-Avenida 0829
Sucursal: ROSARIO - Calle CORDOBA 1168, U. T. 6004
" LA PLATA - DIAGONAL 80 No. 992
" MONTEVIDEO - 18 DE JULIO 1071-1077

Viajar en 3a. clase es un placer
usando los modernos vapores de las Compañías de HAMBURGO para
España y Alemania
Amplios Comedores, donde los pasajeros de tercera son servidos por camareros. Salones de Recreo, Cuartos de baño con agua caliente y fría. Salón de Peluquería para tercera clase, etc., etc.
Tercera clase especial (pequeño suplemento de 14 pesos sobre el precio corriente de tercera) en camarotes de 2 y 4 camas, con higiénicos colchones, sábanas de hilo y mantas de lana. En cada camarote lavatorio de agua caliente y toallas.
WÜRTTEMBERG
Sale el 29 de Mayo
VIGO - CORUNA - HAMBURGO

La demostración de anoche en el Club de Flores en honor de Mario Reilly

Los asistentes al banquete en honor del aficionado Mario Reilly, ofrecido anoche en el Club de Flores

Anoche fué servido en el local del Club de Flores, el banquete que los socios de dicha institución y amigos de Mario Reilly habían organizado en su honor, festejando el triunfo del mismo en el campeonato de selección olímpico, y de haber sido designado por la Federación Argentina de Box, para integrar el equipo de boxeo, que nos representará en las Olimpiadas de París.

Asistieron a la demostración numerosos socios del Club de Flores y amigos del obsequiado.

La fiesta transcurrió en medio de un agradable ambiente de cordialidad y camaradería y a los postres se pronunciaron varios discursos.

Agradeció la demostración con términos elocuentes el obsequiado.

Esta demostración ha dejado los más gratos recuerdos entre los asistentes a la misma.

TIRO

Concurso para el jueves

Con motivo de la reapertura del stand del Tiro Federal de La Plata, se realizará el próximo jueves un concurso de tiro al blanco, en el que tomarán parte fuerzas nacionales, policiales, facultades, colegios y particulares.

El programa preparado para los campeonatos y para las categorías individuales es el siguiente:

Categorías de fusil—

CategoríaA, 300 metros. Blanco circular de 10 zonas; posición, las tres reglamentarias; series, tres únicas de cinco tiros cada una a razón de una por posición; clasificación, por la mayor, la de puntos de las tres series de cada tirador.

Categoría B. 350 metros, Blanco circular de 10 zonas; posición libre; series tres únicas de cinco tiros cada una; clasificación a la mayor le puntos de las tres series de cada tirador.

Categoría C. 250 metros. Blanco circular de 10 zonas; posición libre; series tres únicas de cinco tiros cada una; clasificación a la mayoría de puntos de las tres series de cada tirador.

Categoría D, 150 metros. Blanco circular de 6 zonas; posición libre; series tres únicas de cinco tiros cada una; clasificación a la mayoría de puntos de las tre series de cada tirador.

Categoría blanco patria, 300 metros, libre para todo tirador; blanco circular de 50 zonas; posición libre; serie única de cinco tiros; clasificación: primero, por la mayoría de impactos; segundo, por la mayoría de puntos.

El tirador que resulte clasificado en la mayoría de impactos y en el punto céntrico, sólo podrá optar por uno de ellos.

En este blanco, los impactos se marcarán con bandera argentina, manteniéndose reservado los puntos hechos hasta la hora de clausura del tiro, en que se hará en cómputo final, y para cada tirador se colocará un cartón numerado.

Categoría de revólver y pistola—

Categoría A, 50 metros, Blanco circular de 10 zonas (internacional); posición de pie y a brazo libre, arma libre con mira y guión descubierto; series, tres únicas de seis tiros; clasificación por la mayoría de puntos de las tres series de cada tirador.

Categoría B, 50 metros. Blanco circular (americano); posición de pie y a brazo libre; arma con mira y guión descubierto; series, tres únicas de seis tiros cada una; clasificación por la mayoría de puntos de las tres series de cada tirador.

Categoría C. 50 metros. Blanco, posición, arma series, clasificación igual que la categoría anterior.

Categoría de pistola a la voz de mando—

Categoría A y B. Blanco silueta, dividida en 6 zonas; arma, pistola de duelo, exclusión de las de repetición y doble disparador; series ilimitadas de cinco tiros; clasificación por las dos primeras mejores series de cada tirador desempate por las series de apoyo.

Posición. El tirador se colocará frente al blanco, cubriendo con el caño del arma levantada verticalmente frente a la cara y a unos 30 centímetros de distancia del ojo derecho, el disparador vuelto hacia la izquierda.

A la voz de "¿listo?" contestará "Sí", y a la voz de "¡Fuego!", hará girar la pistola, bajando simultáneamente el caño hacia el blanco, mientras el director de tiro, cuente en voz alta, uno, dos, tres, con la cadencia indicada para cada categoría.

Disposiciones generales—

En todas las categorías de fusil, el arma a emplearse será el máuser argentino 1891, reformado.

En todas las distancias habrá blancos de ensayo.

Cada tirador deberá tirar en la categoría que le corresponde, a excepción del "Patria".

Los desempates no establecidos y otros casos no previtos, se resolverán de acuerdo con el reglamento de la Confederación Nacional de Tiro.

Campeonato de Facultades y colegios—

Blanco busto a zonas, distancia 150 metros; posición de cuerpo a tierra; grupos de tres alumnos de cada colegio, tiros, 30 a razón de 10 por cada tirador, con dos tiros de ensayo a cada uno al empezar la prueba: clasificación por la suma de puntos de cada grupo; arma máuser argentino de los de uso en el "stand".

Premios: 1o., diploma al colegio vencedor y medalla de plata a sus tiradores; 2o., medalla de plata a los tiradores cuyo grupo ocupe el 2o. puesto. Inscripción y series gratis.

Campeonato de fuerzas nacionales—

Blanco, cabeza a zonas, distancia 350 metros; posición libre; arma, máuser argentino, que deberá traer cada tirador; grupo de tres tiradores por unidad o cuerpo; tiros, 30 a razón de 10 por tirador, con dos tiros de ensayo al empezar la prueba; clasificación por la suma de puntos de los tres tiradores.

Premios: 1o., diploma a la unidad o cuerpo vencedor y medalla de plata a sus componentes; 2o., medalla de plata a cada tirador cuyo grupo ocupe el segundo puesto. Inscripción y series gratis.

Campeonato de fuerzas provinciales—

Distancia, 300 metros; Blanco, cabeza a zonas, posición libre; arma máuser argentino, que proveerá el Tiro Federal; grupjos de tres tiradores por cuepo; tiros, 30 a razón de 10 por tirador, con dos tiros de ensayo al empezar la prueba. Clasificación, por la suma de puntos de los tres tiradores.

Premios: 1o., diploma al cuerpo vencedor y medallas de plata a sus tiradores; 2o., medalla de plata a cada pe el segundo puesto. Inscripción y series gratis

TIRO GENERAL ALVEAR DE ROJAS

Próximo concurso

Durante los días 29 del corriente mes, 1, 8, 15, 22 y 29 de junio y 6, 9, y 15 de julio próximo, se disputará, en el stand de la Sociedad Tiro General Alvear de Rojas, un concurso de tiro al blanco de acuerdo con el programa siguiente:

Categoría A, para reservistas, menores enrolados y estudiantes de tercera categoría, distancia 150 metros, arma, máuser argentino, blanco cabeza a zonas, dos series limitadas, una de pie a brazo libre y otra de rodilla en tierra. Segunda categoría, distancia 250 metros, arma máuser argentino; blanco cabeza a zonas, tres series limitadas, una en cada posición reglamentaria. Primera categoría, distancia 350 metros, arma máuser argentino, blanco cabeza a zonas; las mismas disposiciones reglamentarias que el anterior

Categoría B, para reservistas, menores enrolados y estudiantes del partido de Rojas de tercera categoría, distancia 150 metros,, arma, máuser argentino, blanco circular 10 zonas; seis series limitdas, dos en cada posición reglamentaria. Segundo categoría, distancia 250 metros, arma, máuser, blanco circular 10 zonas posición reglamentaria. Primera categoría, distancia 350 metros, arma máuser argentino, blanco circular 10 zonas; seis series limitadas, dos en cada posición reglamentaria.

Categoría C. para socios de la institución: a) distancia 150 metros, arma máuser argentino, blanco busto a zona, posición libre, series limitadas, computables las tres mejores de cada tirador; b) distancia 250 metros, arma, máuser argentino, blanco busto a zonas; posición libre, series ilimitadas, computables las cinco mejores de cada tirador; C) distancia 350 metros, arma, máuser argentino, blanco busto a zonas; posición libre; series limitadas, computables las cinco mejores de cada tirador, Categoría D, cameonato para todo tirador del partido: distancia 350 metros, arma, máuser argentino, blanco circular 10 zonas; posición, a pie firme sin apoyo, series ilimitadas, computables las cinco mejores de cada tirador.

Categoría E. para todo tirador del partido: a) distancia 150 metros 10 zonas; posición libre; series ilimitadas computables las cinco mejores de cada tirador; b) distancia 250 metros arma máuser argentino, blanco circular 10 zonas; posición libre, series ilimitadas, computables las cinco mejores de cada tirador; c) distancia 350 metros, arma, máuser argentino, blanco circular 10 zonas; posición libre, series ilimitadas, computables las cinco mejores de cada tirador.

Categoría F, tiro de guerra: distancia 300 metros, blanco cabeza a zonas (10 zonas), arma, máuser argentino; posición rodilla en tierra, treinta tiros en una sola vez en cinco minutos; ensayo, dos tiros por cada tirador; cómputo por el mayor número de impactos desempate, por el mayor número de puntos y luego por mayoría de centros, 5, 4, etcétera.

Categoría G. revólver: distancia 50 metros, arma revólver de cualquier sistema y calibre blanco circular, 10 zonas; series ilimitadas de cinco tiros renovables a voluntad, computándose las cinco mejores de cada tirador; posición sin apoyo y a brazo libre.

El horario será de 8 a 11 y de 13 a 17.

Las primeras para el domingo

Por el campeonato de primera división de la Asociación Argentina de Football, se jugarán el domingo próximo los siguientes partidos:

Alvear v. Arg. de Bánfield; Boca Alumni v. San Fernando; Boca Juniors v. Platense; Sportivo Barracas v. All Boys; Argentinos del Quilmes v. Progresista; Sp. Dock Sud v. Sp. del Norte; El Porvenir v. Del Plata; Argentinos Juniors v. Huracán; Urquiza v. Palermo; Porteño v. Temperley; Sportsman v. Nueva Chicago.

Primeras amateuristas para el 1.o de junio

Bajo el patrocinio de la Asociación Amateurs de Football, se jugarán el día 1 del mes de junio próximo, por el campeonato de primera división los siguientes partidos oficiales:

Sportivo Buenos Aires v. Liberal Argentino; Estudiantes v. Bánfield; F. C. Oeste v. Sportivo Palermo; Estudiantil Porteño v. Barracas Central; Lanús v. Racing; Defensores de Belgrano v. Argentino del Sud; Sportivo de Almagro v. River Plate; Independiente v. Atlanta; Tigre v. San Isidro; Estudiantes de La Plata v. San Lorenzo; Quilmes v. Gimnasia y Esgrima de La Plata; Vélez Sársfield v. Platense.

Regatas internas del Centro Estudiantes de Odontología

En la secretaría del Centro Estudiantes de Odontología, se halla habilitado el registro de inscripciones para las regatas internas que se disputarán próximamente.

Las inscripciones se reciben hasta el día 10 del mes de junio próximo, pudiendo tomar parte socios y alumnos de la escuela, en general.

San Lorenzo jugará varios partidos en Tucumán

Hoy, a las 17 horas, partirá de la estación F. C. C. A. (Retiro), para Tucumán, el primer equipo del Club San Lorenzo de Almagro, el que jugará varios encuentros amistosos, en la capital de dicha provincia.

Acompañan al cuadro los siguientes señores: Pedro Bidegain, Pascual Laveglia, Pedro Villemur y Ricardo Bellotti.

El equipo que intervendrá en los matches a jugarse, está formado por los jugadores siguientes: Domingo Calñano, Pedro R. Omar, Enrique Monti, Alfredo Sánchez, Luis Monti, José Fossa, Alfredo Carricaberry, Lindolfo Acosta, Juan Maglio, Antonio Valente y Luis José Danielli; como suplentes, Manuel Gómez, Antonio Monti y Fernando García.

Consejo superior

Mañana, a las 21 horas, celebrará reunión el consejo superior de la Asociación Argentina de Football, en su local Suipacha 1069.

Hay en carpeta varios asuntos importantes que tratar.

LAWN TENNIS

Almirante Brown Lawn Tennis Club. — Torneo a la americana

Durante los días 29 y 31 del corriente mes y 1 de junio próximo, se realizará en las canchas del Almirante Brown Lawn Tennis Club, un torneo a la americana de dobles mixtos, libre para todo competidor.

Las inscripciones para este torneo, se reciben en la calle Esmeralda 352, hasta el día 28 del corriente mes.

Darling Tennis Club

Organizado por la comisión directiva del Darling Tennis Club, se realizará durante los días 31 del corriente y 1 de junio próximo, en las canchas del mismo, un torneo a la americana dobles de caballeros, con handicap secreto.

Las inscripciones se reciben hasta el 30 del corriente, en la calle Almirante Brown 464, U. T. 3361, Buen Orden.

Torneo de boxeo en el Luna Park

KID FRANCIS VENCIO POR PUNTOS A D'AGOSTINO

Se realizó el domingo último en el amplio local del Luna Park, un torneo de box, ante una concurrencia muy numerosa, el que alcanzó gran éxito.

El número principal del programa era el match a 12 rounds entre los profesionales Kid Francis, francés y Eduardo D'Agostino, argentino.

Iniciado el primer round el primero en entrar fué D'Agostino con una izquierda a la cara. Luego se produce un cambio de golpes al cuerpo y a la cara, en los que ninguno de los dos pugilistas logra sacar ventaja.

En el segundo round que también fué parejo en los boxeadores se cambian continuamente golpes al cuerpo y cara.

En el round siguiente Kid Francis busca la pelea de cerca y entra con swing de izquierda a derecha.

En el round siguiente que fué de Kid Francis este castiga a su rival con ambas manos a la cara, mientras de D'Agostino entra con algunos golpes al cuerpo.

D'Agostino en el round siguiente trata de mantener a distancia al francés, pero este con su característica forma de abrirse, consigue entrar en upercuts y swings de ambas manos. La vuelta, es del francés.

En el séptimo round el argentino reacciona y con su juego de piernas rechaza las acometidas del francés, colocando algunos golpes, respondiendo con precisión éste. El round es parejo.

El octavo round tiene las mismas características del anterior.

En la vuelta siguiente Francis que lleva la iniciativa castiga seriamente con ambas manos a su rival.

No bien se inició el round siguiente D'Agostino busca la pelea a la distancia logrando colocar algunas izquierdas. Francis logra entrar después su derecha al cuerpo, produciéndose enseguida un cambio de golpes del que saca ventaja Kid Francis.

D'Agostino demuestra en el round siguiente haber reaccionado muy bien. Luego entra con golpes bajos que Francis parece sentir. La vuelta fué del argentino.

Con gran violencia de parte de ambos boxeadores se inicia el último round. Se cambian golpes a la cara y cuerpo, D'Agostino trata de hacer suyo el round, pero Francis que sangra de la nariz saca ventaja en el cambio de golpes.

Terminada la pelea el jurado declaró vencedor a Kid Francis, fallo que fué largamente aplaudido por el público.

En los matchs preliminares Kajen venció a Balverde por K. O. en el segundo round. Corada venció a Gochea y la pelea Carrizo y Demsy, fué declarada draw por el jurado.

POLO

HURLINGHAM CLUB

Torneo para el jueves

El jueves próximo se iniciará en las canchas que el Hurlingham Club, posee en la localidad del mismo nombre, el torneo handicap de polo, el que continuará disputándose los días sábados y domingo próximos.

Han sido invitadas para tomar parte en este torneo, varias instituciones, como también los socios, debiéndose enviar las adhesiones a D. C. Leonard Lacey, Maipú 95, hasta las 17 horas del día de hoy.

Próximo torneo atlético

El día 22 del mes de junio próximo, se realizará organizado por el Club Atlético Atenas de Lomas de Zamora, un torneo atlético de acuerdo con el programa siguiente:

Carreras llanas para perdedores, sobre 100, 200, 400, 800, 1500 y 10.000 metros; carreras de postas para perdedores, de 400 metros (4x100) y 1600 metros (4x400); carrera sobre 3000 metros llanos, para perdedores, individual y para equipos; carrera llana de 1000 metros libre a todo competidor.

Los ganadores de carreras de postas podrán intervenir en pruebas individuales, no pudiendo intervenir en la disputa de carreras de postas los ganadores de carreras individuales.

La adjudicación de puntos será en las carreras llanas, de 5, 3, 2 y 1, al primero, segundo, tercero y cuarto puestos, respectivamente, y en la de postas, de 10, 6, 4 y 2, en el mismo orden.

En las pruebas llanas para equipos se hará la adjudicación de puntos de acuerdo con el reglamento establecido en el último Campeonato Sudamericano.

Las inscripciones se recibirán hasta el 13 del mes próximo, a las 22, en la secretaría del club organizador y en el local Paseo Colón 161.

Regatas internas del Club Canottieri Italiani

El jueves próximo en el río Luján, Tigre, con llegada frente al Tigre Hotel, se disputarán las regatas internas anuales del Club Canottieri Italiani, de acuerdo con el programa siguiente.

Premio Ausonia, donado por don Agustín Motto, reservado para botes de cuatro remos largos y timonel, libre a todo remero, distancia 800 metros.

Premio Piave, donado por el señor don Buzzacarini, para botes de cuatro remos largos, con timonel, libre para todo remero que no haya participado en regatas internas, distancia 600 metros.

Premio Vicepresidente, para botes de cuatro remos largos y timonel, libre para todo remero, distancia 800 metros.

Premio Comisión Directiva, para botes dos pares de paseo, libre para todo socio del club, distancia 400 metros.

Premio Presidente, para botes shell de ocho remos largos y timonel, libre para todo remero, distancia 1000 metros.

Las regatas darán comienzo a las 14.30 horas.

Reunión del Consejo Directivo amateurista

Con el objeto de tratar varios asuntos de interés, se reunirán mañana, a las 18 horas, en su local de la calle Victoria 476, los miembros que componen al Consejo Directivo de la Asociación Amateurs de Football.

Asociación Amateurs de Football

PARTIDOS DE DIVISIONES INFERIORES PARA EL DOMINGO

El domingo próximo, se jugarán por los campeonatos de divisiones inferiores de la Asociación Amateurs de Football, los siguientes partidos:

Segunda Norte. — Platense v. River Plate; Sport. S. Isidro v. Estudiantes; Bella Vista v. Sp. Palermo.

Segunda Sud. — Racing v. La Porteña; Sarmiento v. Lanús.

Segunda Oeste — Sp. Floresta v. Nacional; U. de Colombres v. Sp. Buenos Aires B; B. Central v. San Lorenzo.

Tercera Norte A. — San Fernando v. Villa Acasuso A.; San Martín v. San Isidro A.; Villa Ballester A. v. Tigre.

Tercera Norte B. — Villa Acasuso B. v. Platense; Alvear v. Bella Vista; V. Ballester B. v. Sportivo del Norte.

Tercera Norte C. — Atlanta v. Estudiantes; San Isidro B. v. Excursionistas; Sp. de Almagro A. v. Sportivo Palermo.

Tercera Sud. — G. y E. de Lanús v. Arg. del Sud; Sarmiento v. Deportivo Lomas; Quilmes v. Lanús; Talleres v. Racing.

Tercera Oeste A. — La Porteña v. Sp. Buenos Aires; San Lorenzo v. Unidos de Colombres; A. Central A. v. E. Porteño A.

Tercera Oeste B. — E. Porteño B. v. Liberal Argentino; V. Sársfield v. Sp. Almagro B.

Cuarta Norte A. — San Fernando v. San Isidro A.; River Plate A. v. Villa Acasuso B.; Tigre v. V. Ballester A.; Platense A. v. San Martín.

Cuarta Norte B. — San Isidro B. v. Sportivo San Isidro; V. Ballester B. v. Platense B.; River Plate B. v. Villa Acasuso B.

Cuarta Norte C. — Excursionistas v. Sp. del Norte; Alvear v. Estudiantes; Def. de Belgrano v. Nacional.

Cuarta Sud A. — Lanús v. E. de La Plata; Bánfield v. La Porteña; G. y E. de Lanús v. Talleres.

Cuarta Sud B. — E. de Bernal v. G. y E. de La Plata; Sarmiento v. Independiente C.; Honor y Patria v. Sud América.

Cuarta Sud C. — Racing A. v. Independiente R.; B. Central A. v. Sp. Buenos Aires A.

Cuarta Sud D. — Arg. del Sud B. v. Liniers A.; San Telmo v. Sp. Buenos Aires B.; Independiente B. v. Racing B.

Cuarta Oeste A. — E. Porteño A. v. V. Sársfield; F. C. Oeste A. v. San Lorenzo A.; Atlanta A. v. Sp. Almagro.

Cuarta Oeste B. — E. Porteño B. v. F. C. Oeste B.; Liniers B. v. Atlanta B.; L. Argentino v. Sportivo Floresta.

Cuarta Oeste C. — A. Central B. v. Unidos de Colombres; B. Central B. v. Charley; San Lorenzo B. v. A. Central A.

Quinta Norte. — Sportivo del Norte v. River Plate A.; Def. de Belgrano v. San Martín; Villa Acasuso v. Platense A.

Quinta Sud — Deportivo Lomas v. Independiente A.; Bánfield v. [illegible] A.; Wilde v. Lanús.

Quinta Oeste A. — Sa[illegible] v. River Plate B.; F. C. Oeste v. Vélez Sársfield.

Quinta Oeste B. — Independiente v. San Lorenzo B.; Racing B. v. Sportivo Alsina.

Veteranos — Estudiantes B. v. Racing: River Plate v. Platense; B. Central v. Bánfield.

DEMOSTRACION

El jueves próximo, a las 12 horas se realizará en el recreo Pagliettini, la demostración organizada por un núcleo de amigos y asociados de los clubs Canottieri Italiani y Nacional Rowing Club, al aficionado Enrique Godi, con motivo de su destacada actuación en el deporte y de haber obtenido de la Asociación Argentina de Remeros Aficionados, el distintivo de campeón argentino de remo.

COLOMBOFILA

SOCIEDAD GENERAL BELGRANO

Resultado de un concurso

Organizado por esta Sociedad se realizó un concurso para palomas mensajeras desde la estación Alsina a esta Capital, con el resultado que damos a continuación:

1o., 10o., 13o., 15o., 19o., 23o., 28o., 29o., Palomar de J. J. de Herrera; 3o., 4o., 8o., 24o., palomar de E. Crahay; 2o., 23o., palomar de J. Cossi; 5o., 17o., palomar de B. L. Astelluni; 6o., 11o., 16o., 20o., palomar de F. X. Gestro; 7o., 14o., palomar de A. Dedieque; 9o., palomar de M. Sosa; 12o., 22o., palomar del Dr. G. L. Dillón; 15o., palomar del Dr. A. Sosa; 21o., palomar del Dr. R. Gorgas; 27o., palomar del Dr. S. Villalba: 26o., palomar del Dr. M. Goyanes; 30o., palomar del Dr. C. Raruzzoni.

SOCIEDAD LA SUD AMERICA

Desde la estación Chacabuco, a esta capital, se realizó organizado por la Sociedad La Sud América, un concurso, para palomas mensajeras con el resultado siguiente:

1o. y 5o., palomar de G. Nogueira; 2o., 3o., 4o. y 6o. de J. Passi; 7o., 24o., 25o. y 26o. de J. Iriarte, 8o. y 9o. de J. Gelabert; 10o. y 11o. palomar de P. Soto, 12o., 21o., 22o., y 23o. de E. Borghi, 16o., 17o., y 27o., de J. Fernández; 13o. de R. Meriani; 14o. de J. Cerone; 15o., de E. Bormioli; 18o. de A. Vecchiarelli; 19o., palomar del Dr. G. Dillón, 20o., de L. T. Galli, 28o., 29o., y 30o., de A. Soldati.

SOCIEDAD SAN FERNANDO

El domingo último se realizó organizado por la Sociedad San Fernando, un concurso para palomas mensajeras desde la estación Pergamino a San Fernando, con el resultado siguiente:

1o. y 4o. Palomar 11 de Septiembre, de N. Ciapesasi y Capurro; 3o. y 5o. El Pibe de V. Magaldi.

SOCIEDAD JUAN CAMPOMAR

Organizado por la Sociedad Juan Campomar, se disputó un concurso para palomas mensajeras, desde la estación García a esta capital con el resultado siguiente:

El primer puesto resultó empatado entre los palomares de J. Sorel y N. Soneira Oteda; 2o. y 3o., el de J. Sorell; 4o. el de C. Caezza, y 5o. el de N. Soneira Oteda.